DESCOBERTO O MATADOR DO MAJOR NINA RODRIGUES

Edição de Hoje: 16 Paginas

Diario Carioca

DOMINICAL

Fundador: J. E. DE MACEDO SOARES

ABRIL
Santo Epiphanio
7
DOMINGO

GRATIS

ANNO XIII — NUMERO 3.625 || Director: HORACIO DE CARVALHO JUNIOR || RIO DE JANEIRO — BRASIL

UM PROGRAMMA DE ORGANIZAÇÃO NAVAL

J. E. DE MACEDO SOARES

A aviação militar, por todo mundo, começou por ser um sport heroico e tragico. Os aviadores eram tidos como voluntarios da morte, olhavam-nos por isso com ternura e emoção e assim viviam á margem dos regulamentos estrictos, podiam ter caprichos de "azes" insubstituiveis.

Os progressos da sciencia e da technica modificaram essa situação excepcional, a carreira do aviador normalizou-se aos poucos, enfeixou-se na disciplina, substituiu a inspiração do piloto pela pratica segura de uma nova arma de guerra.

Hontem, numa cerimonia simples mas tocante, o sr. ministro da Marinha entregou os certificados de conclusão do curso á nova turma de aviadores da Reserva Naval, bem como aos officiaes do Corpo da Armada especializados. A parada esteve impeccavel na ordem, correcção e aprumo dos que nella figuraram. O sr. almirante Henrique Aristides Guilhem disse aos seus jovens camaradas as palavras proprias a suscitar graves pensamentos na cerimonia de iniciação de uma carreira profissional tão exigente da attitude moral dos que a abraçam.

Além da Escola de Aviação Naval e do Quartel da Base, nos ultimos annos da actual gestão da pasta da Marinha, surgiram nos terrenos baldios magnificas construcções que respondem a um plano estabelecido e que se vai realizando aos poucos. Afóra os galpões de apparelhos, erigiram-se esplendidas officinas, sortidas de moderna machinaria, aptas a revisar, reparar e construir os aviões necessarios ao serviço naval. Hontem mesmo, foram inaugurados serviços de inspecção medica e prompto soccorro verdadeiramente notaveis, tanto pelas installações e instrumentos de que dispõem, como pelo corpo de medicos especializados que honram a administração da Marinha.

O asseio, a ordem, a disciplina em tudo reinantes, dão inequivoco ambiente de Marinha ás organizações da ilha do Governador. Nem lhe falta o "inevitavel tradicional" que condemna os officiaes da nossa Armada a fazerem tudo com esforço dobrado, com pesadas contribuições pessoaes, pondo constantemente do seu para remediar as carencias do Poder Publico, apresentando assim mesmo resultados taes, que o visitante desprevenido não nota os sacrificios que custaram.

Entre as obras criteriosamente planejadas e executadas com ratinhadas sobras de verba ou verbas arrancadas a botição, apparece uma piscina inacabada que os officiaes vão erigindo penosamente e que entretanto faz parte do plano geral projectado. A Marinha sempre foi um parente pobre da familia governamental; o seu nivel cultural inhibe exigencias que nem sempre o erario poderia satisfazer, mas a delicadeza do seu conformismo dá logar a abusos lastimaveis.

No regime actual vai-se modificando aos poucos esse panorama mais proprio das situações politicas; o sr. presidente da Republica tem manifestado o seu proposito sincero de dotar as forças armadas dos indispensaveis recursos á efficiencia da defesa nacional. O sr. almirante Guilhem prosegue num programma meditado de criar no paiz verdadeiras raizes do poder naval para o libertar da servidão industrial, que as potencias estrangeiras impõem, segundo os azares dos interesses e paixões da politica internacional.

O Ministro da Fazenda Desmente

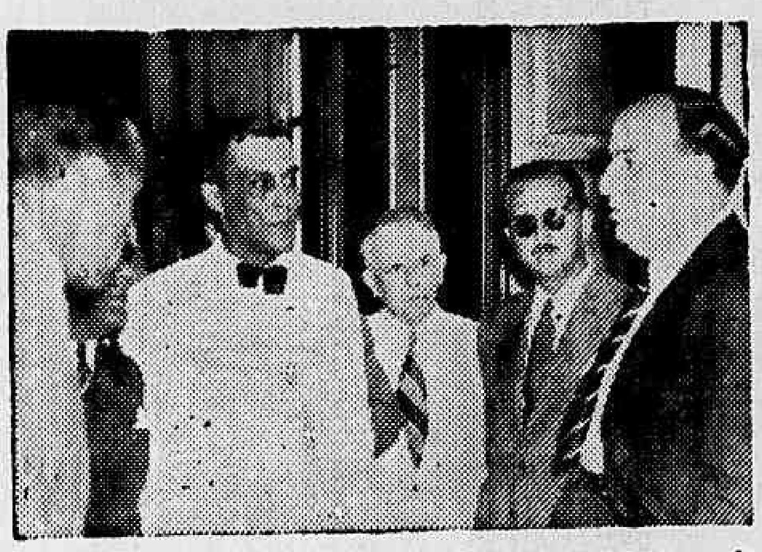

O ministro Arthur de Souza Costa fez hontem declarações desmentindo os boatos segundo os quaes o Governo Federal pretendia compellir os bancos e institutos de credito a concorrer com 20% do volume dos seus depositos, para financiamento de obras publicas.

O flagrante acima foi feito quando o titular da Fazenda fazia essas declarações.

"SÃO PAULO" COMPANHIA
Nacional de Seguros de Vida
SUCCURSAL NO RIO DE JANEIRO: AV. RIO BRANCO N.º 114 — 6.º ANDAR
Directores — DR. JOSE' MARIA WHITAKER
DR. ERASMO TEIXEIRA DE ASSUMPÇAO
DR. J. C. DE MACEDO SOARES

De Londres Para o DIARIO CARIOCA:

O Problema de Reynaud é Pôr a Guerra Em Marcha

INICIATIVA MILITAR EM MÃOS DOS ALLIADOS

PARA SUSTENTAR-SE, O "PREMIER" FRANCEZ TERA DE CONSEGUIR QUE A GRÃ-BRETANHA 'INTENSIFIQUE O BLOQUEIO ECONOMICO DA ESCANDINAVIA E DOS BALKANS

(Londres, Abril — Da Editors Press)

Winston Churchill, chefe da Commissão dos Ministerios da Guerra, recem-creada em Londres, e que será o principal executor da offensiva de morte contra o commercio allemão no Baltico

Quando o gabinete de Reynaud começa a trocar impressões com o governo de Chamberlain, suppõe-se que o assumpto de maior importancia será o da intensificação da guerra por parte dos alliados. Sem dar signaes de actividade, não tardaria Reynaud em cair, como [illegible] elle tomar medidas immediatas para demonstrar ao publico francez que a iniciativa das operações militares voltará ás mãos das democracias.

AS TRES ROTAS DO FERRO SUECO PARA O REICH

O primeiro passo seria tornar mais rigoroso o bloqueio do Reich e disto já está dando signaes a Grã-Bretanha com as operações submarinas nas costas norueguezas e no estreito do Skagerrak. A vigilancia da armada ingleza tem por fim interromper o movimento dos navios de carga allemães que vêm do porto norueguez de Navik, com carregamentos de mineral de ferro para as industrias de guerra da Allemanha.

Por esta rôta, a principal do commercio do ferro procedente das minas suecas, a Allemanha importa, actualmente, 5.000.000 de toneladas de metal por anno. Mas, mesmo que ainda a cercassem, por completo, os alliados não solucionariam o problema, pois o Reich conta com outras duas rôtas immunes ao bloqueio naval.

Uma é a de Lulea, no golfo de Bothnia, que dentro de tres semanas estará livre do gelo e aberta á navegação. Por este porto passam para o Reich 3.000.000 de toneladas de mineral de ferro por anno. A outra parte e

(Conclue na 2ª pagina)

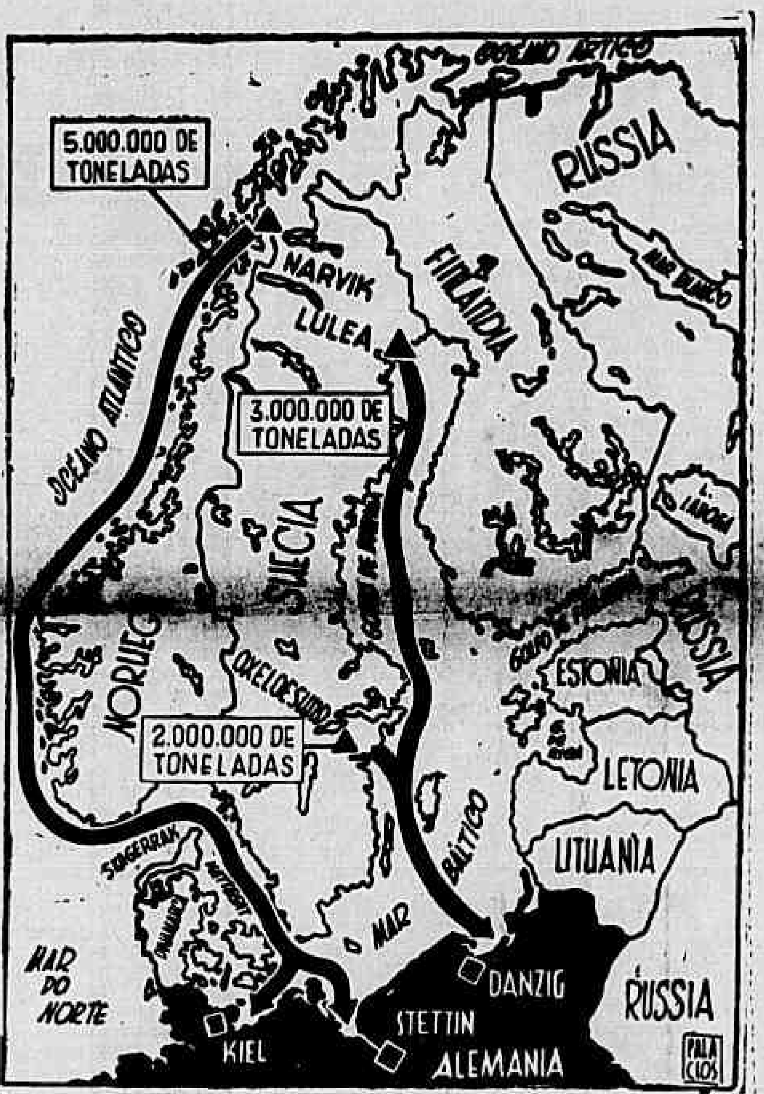

Este mappa indica as tres rotas do ferro sueco que tanto necessita Hitler para suas industrias de guerra. A Inglaterra pode paralysar a rota principal pelo caminho do porto norueguez de Narvik. A' Allemanha só restará a de Lulea no golfo de Bothnia e a de Oxeloesund no Baltico.

QUEM E' O ASSASSINO

Identificado o Matador do Major Nina Rodrigues

Acha-se Foragido

A's primeiras horas da madrugada de hoje, logrou a nossa reportagem obter o nome do executor do barbaro crime que teve por theatro o apartamento do Edificio Itapoan.

O assassino, que se encontra foragido, confessou, entretanto, ao proprio pai, a autoria do delicto, o que veiu confirmar as declarações do fachineiro Francisco Salles.

(Completo noticiario, com as ultimas informações na 16ª pagina)

Major Themistocles Nina Rodrigues

A ECONOMIA ALLEMÃ SERÁ ESTRANGULADA!

APERTADO AINDA MAIS O BLOQUEIO, DESDE O SKAGERRAK AO PACIFICO

Importante a Conferencia Hontem Realizada Em Londres Pelos Ministros da Guerra Economica da França e da Inglaterra

LONDRES, 6 (U. P.) — A Inglaterra e a França conjugaram seus enormes recursos economicos, dando um novo impulso á guerra economica "totalitaria" que está travando contra a Allemanha. O ministro da Guerra Economica da Grã Bretanha, sr. Ronald Cross, e o sr. George Monnet, que desempenha o cargo correspondente no novo gabinete francez, concluiram esta manhã suas conversações, no descurso das quaes concertaram detalhadamente os planos destinados a cortar os abastecimentos do Reich.

Simultaneamente, reunia-se o Comité Economico Inter-Ministerial Francez em Paris, e tanto a França como a Grã Bretanha enviaram notas aos paizes scandinavos esclarecendo a attitude alliada com respeito á neutralidade dos paizes do Baltico.

Depois da entrevista Cross-Monnet, informou-se de fonte fidedigna que haviam sido concertados os planos de um bloqueio alliado, immediato e inflexivel, de todas as possiveis espheras de influencia economica allemãs, sendo que simultaneamente os alliados iniciarão uma offensiva commercial nos paizes vizinhos ao Reich com o objectivo de evitar que este possa receber mineraes, petroleo e productos graxos, devendo esse bloqueio estender-se a outras zonas, inclusive o Pacifico.

A primeira conferencia entre os dois dirigentes da campanha economica alliada foi realizada hontem á tarde, sendo seguida de outra, que teve logar esta manhã.

Sr. Ronald Cross, ministro da Guerra Economica da Grã-Bretanha

Suas deliberações obedeceram á declaração formulada terça-feira perante a Camara dos Communs pelo sr. Chamberlain, ao dizer que a Grã Bretanha e a França tinham a intenção de solucionar "passo a passo" o problema do mineral de ferro scandinavo. Tambem teve logar preponderante nas conversações a questão do petroleo que a Allemanha pretende da

(Conclue na 2ª pagina)

Ler na 5ª Pagina 'O Divino Araxá,' de Georgino Avelino

Delicadissima a Situação Nos Paizes Escandinavos

OS GOVERNOS DE OSLO E STOCKOLMO NÃO SABEM O QUE FAZER ANTE A PRESSÃO DOS BELLIGERANTES

Emquanto os Alliados Apertam o Bloqueio, o Reich Faz Ameaças — A Suecia e a Noruega Querem Manter-se Neutras a Todo Custo

STOCKHOLMO, 6 (U. P.) — A cada momento cresce o temor dos paizes escandinavos de que a guerra economica dos alliados contra a Allemanha faça perigar a neutralidade daquellas nações até o ponto de levar aos seus respectivos territorios as hostilidades européas.

A respeito da determinação dos alliados de impedir as remessas de minerio de ferro sueco á Allemanha via Noruega, uma infinidade de versões, na sua maioria não confirmadas, apesar de seu caracter sensacional se diffundiram nesta capital, bem como em Oslo e Copenhague.

O facto de não terem os governos sueco e norueguez dado publicidade ás notas que a Grã-Bretanha e a França lhes entregaram hontem, nas quaes se diz terem os alliados definido sua politica a respeito da neutralidade escandinava, deu logar a toda classe de rumores, inclusive a decisão de Londres e Paris de semear minas nas aguas territoriaes para impedir a passagem dos navios que transportam o minerio de ferro e o projecto de ambas as partes belligerantes de desembarcarem tropas na Escandinavia.

Todos os diarios suecos destacaram com grandes titulos a noticia de que hontem o ministro das Relações Exteriores britannico, Lord Halifax havia entregue "uma especie de nota" aos representantes diplomaticos em Londres da Suecia e Noruega. Tambem destacaram a noticia de que em Paris o governo francez entregara notas semelhantes aos ministros sueco e norueguez.

O facto causou enorme agitação em todos os paizes escandinavos, como o reflectem as noticias de Oslo e Copenhague, e, por impressões aqui recolhidas, existe a convicção de que a Suecia e a Noruega, mediante estreitissima collaboração, se preparam para qualquer contingencia, se, como se diz, os alliados estão determinados a impedir que a Allemanha se abasteça de minerio através da Escandinavia.

Hoje pela manhã reuniu-se o comité de Relações Exteriores do Parlamento para estudar a nota britannica, na qual se diz que Londres passa uma revista, em termos geraes á situação escandinava e reaffirma o interesse dos alliados na Suecia, Noruega e Dinamarca, do ponto de vista politico e estrategico.

Nas espheras politicas diz-se que a nota não continha imposições de nenhuma natureza que pudessem fazer perigar a neutralidade da Noruega e da Suecia.

Tambem se commenta que os governos de Stockholmo e Oslo estão conferenciando sobre a conveniencia de responder á nota britannica, apesar de estar a mesma redigida de fórma que não necessita resposta.

Por outro lado, nos mesmos circulos se sabe que o Foreign Office, de Londres, informou aos ministros escandinavos que não tem o proposito de emprehender uma acção diplomatica para impedir a exportação de minerio de ferro sueco para a Allemanha pelos portos do golpho de Bothnia.

Quanto á Noruega, as noticias de Oslo dizem que os diarios dessa capital tambem destacaram as noticias de Londres sobre a nota britannica. O diario "Sjofartidende" é o unico que commenta a informação aconselhando que os representantes dos governos de Londres e Oslo se reunam para conferenciar sobre a neutralidade.

"Depois das violações da neutralidade occorridas — diz — e dos protestos da Noruega, de um lado, e as repercussões na imprensa nacional, de outro lado, parece que o passo mais indicado seria uma troca de opiniões sobre a questão".

"Acreditamos que a resposta da Noruega (a Lord Halifax), eliminará as falsas interpretações por parte da Grã-Bretanha e ao mesmo tempo dará informações demonstrativas do correcto procedimento da Noruega."

Ao referir-se depois ás possiveis negociações anglo-norueguezas, o mesmo jornal declara: "Nessas conversações podiam ser estudados methodos de modo que questões espinhosas como a do "Altmark" poderiam ser resolvidas por um juiz imparcial, no caso das partes chegarem a um accordo."

Em seguida, disse: "Abrigamos esperanças em taes conversações, pois ellas contribuirão para destruir os malentendidos e a melhorar em geral a situação".

Por sua vez, o primeiro ministro norueguez, sr. Johan Nygaardsvold, declarou á United Press que não podia commentar a nota britannica, pois não pudera estudal-a ainda a fundo. Accrescentou que o governo lhe prestava a mais detida attenção.

Entre as innumeras versões e rumores alarmantes que circulam em todas as capitaes escandinavas, cabe destacar o referente a um possivel desembarque de tropas allemãs na Noruega. Ha dias, os jornaes britannicos publicaram noticias de seus correspondentes na Escandinavia, segundo as quaes a Allemanha estava concentrando no Baltico uma grande frota de navios de pequeno calado para levar á Noruega 400 mil soldados. Por outro lado, o diario dinamarquez "Faedrelandet", de supposta tendencia nazista, affirma que a Grã-Bretanha continua cogitando do envio de 100 mil soldados a Narvik. Todavia, nos circulos officiaes não se dá credito a ambas as versões.

Em commentarios sobre essas suppostas intenções dos belligerantes, faz-se notar a difficuldade com que lutaria o desembarque de tropas na costa norueguena, dada a natureza dessa difficuldade que existiria ainda que os navios de guerra não chegassem a desembarcar as tropas.

Accentua-se, qualquer tentativa para esse fim seria obstada com operações navaes e bombardeios aereos por parte da Noruega, extremamente desastrosos para as forças de desembarque. Alem disso, os submarinos allemães poderiam hostilizar os transportes britannicos e, por sua vez, a aviação do Reino Unido estaria em condições de atacar os barcos allemães em Skager Rak. Ainda isto deve-se accrescentar que os pequenos torpedeiros norueguezes protegidos pelas autoridades da costa desenvolveriam acção muito efficaz contra qualquer intruso.

Os circulos escandinavos se perguntam tambem que ganhariam os belligerantes com actividades como as acima referidas. Sem occupar a Noruega o Reich domina a entrada do Baltico. Ainda no caso da Grã Bretanha occupar o territorio norueguez, as remessas de minerio de ferro á Allemanha continuariam pelo Baltico.

Pessoas bem informadas se inclinam a crer que essas versões foram propaladas pelos belligerantes para induzir os paizes neutros a aceitar sua "protecção". Em Stockholmo circularam rumores de que a Grã Bretanha estudava o projecto de collocar minas submarinas nas aguas por onde navegam os transportes de minerio de ferro. Ignora-se se, caso adopte tal medida, as minas tambem seriam collocadas nas aguas norueguezas. A imprensa sueca diz que se isto acontecesse teria graves consequencias sobre a attitude da Escandinavia em relação á guerra.

Sabe-se que será immediatamente abandonado Narvik como porto principal para os embarques de minerio de ferro, substituindo-se pelo porto de Lulea e outros do golfo de Bothnia. Dos dez milhões de toneladas de minerio que a Allemanha importa annualmente dois milhões foram despachados por Lulea e o resto por Narvik.

De todos os modos é evidente em todos os paizes escandinavos o temor de que muito em breve os alliados e allemães se arranquem as mascaras, o que porá em grave perigo a neutralidade da Noruega, Suecia e Dinamarca, apesar dos grandes esforços que os respectivos governos fazem para se manterem alheios á guerra.

O secretario permanente do Ministerio das Relações Exteriores da Suecia, sr. Beesman, e o conhecido banqueiro e financista sr. Marcus Wallenberg, partiram á noite para Paris, relacionando-se a sua viagem com o tratado de commercio franco-sueco de tempo de guerra, semelhante ao entabolado entre Londres e Stockholmo. Attribue-se grande significação á viagem, em vista da nova estrategia economica que os alliados desenvolvem.

Por outro lado, depois de terminar a primeira phase das gestões commerciaes entre a Grã Bretanha e a Suecia, de accordo com o estabelecido no tratado de commercio anglo-sueco, partiu para Helsinki o sr. Carlos Hambro, chefe da missão commercial anglo-sueca.

Ao que parece, essa viagem obedece ao proposito de recolher impressões para a posterior iniciativa de um tratado de commercio entre a Grã Bretanha e a Finlandia.

Outro aspecto da attitude dos paizes escandinavos no que se refere á sua neutralidade e que desejam manter uma absoluta imparcialidade em suas relações commerciaes com os alliados e a Allemanha.

A ATTITUDE ALLEMA

BERLIM, 6 (U. P.) — Relativamente ás notas enviadas pela Grã Bretanha á Suecia e a Noruega, foi fornecida hoje em circulos autorizados a seguinte declaração: "E' um novo acto de intervenção nos assumptos escandinavos. Pela nossa parte assumimos o papel de expectadores interessados e esperamos a decisão dos referidos paizes em face dessa interferencia dos alliados com o proposito de estender a guerra, ás expensas dos Estados neutros".

A unanimidade da imprensa norueguesa e sueca em suas affirmações de que a nota de lord Halifax não contem ameaças, e de que se relacionam com os problemas geraes, nos induzem a acreditar que essas manifestações dos jornaes escandinavos, são utilizadas deliberadamente para esconder o receio e a inquietação que despertou a communicação britannica.

A Economia Allemã Será Estrangulada

(Conclusão da 1ª pagina)

Russia. As conferencias de Londres foram seguidas e completadas por outras reuniões realizadas na referida capital e em Paris, tendentes todas ellas a satisfazer a mesma finalidade. Em Paris, o vice-presidente do Conselho, sr. Camillo Chautemps, convocou o Comité Economico Inter-Ministerial para uma reunião ás 11.30 horas.

A reunião realizou-se no Palacio Mitagnon, tendo durado meia hora. Ao ser levantada a sessão, não foi feita qualquer declaração acerca da natureza dos themas abordados, porém o sr. Camillo Chautemps declarou que estava summamente satisfeito com os resultados da conferencia.

Accrescentou que d'ora em deante o Comité se reunirá com a maior frequencia possivel.

O ministro britannico na Grecia, sr. Charles Palairet, chegou hoje a esta capital e immediatamente iniciou conferencias preliminares acerca da fórma por que se conduzirá nos Balkans a nova guerra economica.

E' o primeiro dos representantes diplomaticos nos Balkans que chega para participar da serie de conferencias que serão realizadas nesta capital na semana entrante, com o primeiro ministro, sr. Neville Chamberlain, lord Halifax e os dirigentes da campanha economica.

Os observadores desta capital, tratando de averiguar o que se tratou na conferencia entre os srs. Cross e Moonnet, recordam o discurso pronunciado pelo ministro do bloqueio francez, á noite, no Ministerio da Guerra Economica, no qual assim se manifestou:

"Vamos adoptar novas medidas para estrangular mais e mais a Allemanha".

Lembram ainda que o sr. Moonnet affirmou que a pressão cada vez mais intensa do bloqueio alliado estava causando já difficuldades internas nas industrias pesadas allemãs e que "a falta de materias primas essenciaes estava sendo já causa do augmento do numero dos sem trabalho".

Ao referir-se á offensiva commercial, disse que os alliados estavam dispostos a adquirir materias até desnecessarias para suas industrias, se acreditarem que poderiam ser essenciaes para a industria bellica allemã, accrescentando — "Temos provas irrefutaveis de que o bloqueio affectou já intensamente a Allemanha, especialmente no que respeita á gasolina, oleos mineraes, couros e tecidos".

Com referencia aos paizes neutros, reiterou que o governo francez não pensava em prejudicar os seus interesses legitimos, "porém os alliados tem perfeito direito de adoptar as medidas que tendam a diminuir a capacidade militar da Allemanha. Com as guerras totalitarias actuaes, não existe uma neutralidade absoluta".

Depois de indicar que os alliados não tinham intenções de emprehender uma offensiva militar no momento, disse: "O bloqueio significa que podemos manter com maior rapidez a guerra debilitando a Allemanha até o ponto em que possamos assestar um golpe decisivo".

Segundo informações dignas de credito, os governos alliados não resolveram ainda dar á publicidade as communicações enviadas á Suecia e á Noruega, acreditando-se que estão consultando com os governos de Stockholmo e de Oslo a respeito. Presume-se que as referidas notas, que foram entregues por lord Halifax e sr. Reynaud aos ministros escandinavos em Londres e Paris, hontem, seriam o fundo de uma advertencia amistosa, porém severa no sentido de que os alliados consideram que os paizes escandinavos devem manter uma estricta neutralidade e que considerariam qualquer extensão da influencia allemã ou russa nos citados paizes com inamistosa para com os alliados.

Manifestou-se tambem que o effeito psychologico da paralyzação do projecto de alliança defensiva sueco-norueguo-finlandeza foi um dos motivos que determinaram a remessa das mencionadas notas.

Quando o governo de Moscou vetou virtualmente o projecto da alliança escandinava, os alliados acharam conveniente collocar-se abertamente em opposição a duas coisas:

Primeiro — A possibilidade de que a Suecia e a Noruega, enfraquecidas estrategicamente pela derrota da Finlandia, pudessem se voltar para Hitler, afim de assegurar-se contra qualquer possivel expansão sovietica, á expensas dos paizes escandinavos no futuro, e

Segundo — Contra qualquer intenção russa — apesar da negativa de Molotov — de procurar immiscuir-se no Atlantico pelos paizes escandinavos.

Segundo se declarou em fontes dignas de credito, a substancia das notas entregues hontem seria uma decidida advertencia de que qualquer das duas circumstancias seria considerada como uma ameaça contra os interesses vitaes dos alliados, que não poderia ser olhada passivamente.

Manifestou-se ainda que as notas indicam que os alliados estariam dispostos a intervir pela força contra qualquer novo avanço russo na Finlandia.

A despeito de, segundo informações fidedignas, nas communicações entregues se tivesse emittido toda a referencia ás exportações de mineral de ferro escandinavo, os alliados não passaram por alto quanto a esta questão de tanta importancia para elles. E' do dominio publico que nos recentes accordos commerciaes concluidos pela Grã Bretanha com a Suecia e a Noruega se trata do problema do mineral de ferro e a United Press presume que por emquanto não se pretende rever taes accordos.

LIVRARIA ALVES

Livros collegiaes e academicos

Contra o TYPHO DISENTERIA e COLI, SÓ HA ESTE FILTRO

CUIDADO COM OUTRAS VELAS

NO SEU FILTRO A

Vela esterilisante S E N U N

A' VENDA NAS BOAS CASAS DE LOUÇAS E FERRAGENS

Viver Muito e Bem

Viver muito é a aspiração do homem. Viver muito e bem. A aspiração da vida longa, sadia e efficiente, levou Fausto a vender a sua alma a Mephistopheles. O famoso Juan Ponce de Leon descobriu a Florida, quando devassava os mares em busca da Agua de Juventa. No emtanto, o homem tem em suas mãos o segredo facil, senão da eterna juventude, pelo menos da vida longa, sadia e feliz. Basta viver hygienicamente, defendendo-se dos excessos e preservando o systema nervoso dos choques que envelhecem, amarguram e encurtam a existencia. Os nervos é que são a chave do enigma da longevidade. O bulicio das cidades, as agitações da vida moderna, envenenam o systema nervoso e causam a velhice precoce. Defenda os seus nervos desses choques desnecessarios, evite as emoções exaggerada, durma regularmente, guarde a calma e a tranquillidade do espirito, fazendo uso systematico do Benal. Benal é uma garantia de somno regular, de socego da alma, de dominio do systema nervoso. Benal prolonga a vida, pela defesa efficiente dos nervos. Benal é uma formula do grande neurologista brasileiro professor Austregesilo.

CASA GUIOMAR

Calçado "DADO"

E' O EXPOENTE MAXIMO DOS PREÇOS MINIMOS

50$ Pellica envernizada preta ou pellica azul, 32 a 39.

$05 Camurça preta e azul 32 a 39.

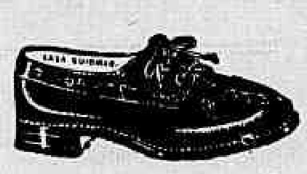

COLLEGIAL

Box-calf preto de 28 a 32 30$, de 33 a 38, 35$

PORTE DO CORREIO:

Alpercatas 1$500

Sapatos 2$000

Remettem-se gratis catalogos illustrados

Julio N. de Souza & Cia

AV. PASSOS, 120 — RIO — TEL. 43-4424

O COMMENTARIO INTERNACIONAL

AS AMEAÇAS DE GOERING

Os alliados estão dispostos a intensificar o bloqueio do Reich, quaesquer que sejam as consequencias resultantes das medidas tomadas visando esse objectivo. Nas ultimas semanas importantes resoluções e providencias têm sido adoptadas, trazendo como consequencia uma serie de casos politicos e diplomaticos. Ainda hontem, reuniram-se em Londres os ministros da Guerra Economica da França e da Inglaterra, tendo resolvido que as esquadras alliadas não permittam que o Reich se abasteça de materias primas destinadas á guerra. Segundo declararam depois da reunião, a Allemanha será estrangulada, devendo render-se pela fome e pela carencia de todos os minerios e productos consumidos em larga escala pelas industrias bellicas.

Se, em 1918, depois duma guerra militarmente favoravel ao seu exercito e dispondo de maiores recursos financeiros a Allemanha não poude resistir ao bloqueio, é evidente que, desta vez, o povo e o exercito allemães não estão em condições de supportar dois ou tres annos de luta. O pavor resultante das privações soffridas na ultima guerra levará os allemães a capitularem mais rapidamente do que calculam os dirigentes nazistas.

Na conflagração de 1914-1918, a Inglaterra, dum modo geral, respeitou as aguas territoriaes dos neutros. Mas não está disposta a manter agora essa mesma attitude de condescendencia, pois isso permittiria que o Reich se abastecesse com facilidade, valendo-se desses escrupulos do governo britannico.

As medidas agora tomadas pela Inglaterra, em relação ao commercio allemão com os paizes escandinavos, é uma prova de que os neutros não poderão furar o bloqueio.

Como consequencia dessa situação, a Allemanha será levada a tentar uma solução militar nesta primavera, pois os dirigentes nazistas não podem ficar de braços cruzados, fazendo uma guerra de usura. Ainda hontem, depois de assistir ao "film" official sobre as proezas da sua aviação na Polonia, o marechal Goering renovou suas ameaças aos alliados. Declarou que a França e a Inglaterra terão em breve o mesmo destino daquella infeliz nação, cuja população civil foi massacrada pelas bombas e metralhadoras dos seus aviões de caça e bombardeio. Ninguem ignora que quasi todo o exito das operações de guerra depende do segredo mantido pelos chefes militares. Assim, se o commandante da aviação allemã faz semelhantes ameaças, é porque não vae desfechar a sua tão promettida e feroz offensiva. Além do mais, esse ataque já não encontrará os alliados desprevenidos. Ao contrario, todas as medidas de defesa foram tomadas, conforme ante-hontem affirmou o general Ironside.

Sendo assim, a situação militar e economica do Reich é das menos lisonjeiras no momento, segundo opinam os technicos militares. Só um grande revés imposto ás armas franco-inglezas poderá salvar o Reich da derrota.

O PROBLEMA DO LEITE

A proposito da campanha que vem sendo agitada pela imprensa desta capital em torno do problema do leite, o sr. Luiz Vieira, autoridade technica no assumpto, fez á "Noite" as seguintes declarações:

— Como technico do Departamento Nacional da Producção Animal e membro da Sociedade Nacional de Agricultura, tenho escripto innumeros trabalhos sobre a producção e consumo do leite das grandes cidades, bem assim organizado duas semanas do leite na Feira de Amostras e concorrido com uma these ao 11.º Congresso Internacional de Lacticinios, reunido em Berlim, em agosto de 1937. Por isso mesmo sinto-me á vontade para fazer alguns reparos de natureza technica, á margem de uma entrevista concedida á "Noite" pelo dr. Martinho da Rocha.

Diz o illustre pediatra que, não obstante toda propaganda que se tem feito, visando o maior consumo do leite no Rio de Janeiro, o carioca quasi não faz uso desse precioso e completo alimento, em virtude da sua má qualidade, fazendo ao mesmo tempo uma série de considerações sobre o modo como é feita a collecta do leite nas fazendas, defeitos dos meios de transportes, envasamento, etc. que não exprimem a realidade dos factos.

Antes de mais nada, devo informar á "Noite" que o leite produzido no interior do Brasil não é de má qualidade, embora o atrazo do nosso meio rural não permitta que elle seja colhido em boas condições de hygiene, pois é sabido que, de um modo geral, esse producto é ordenhado em abrigos rusticos, sem cuidados especiaes por parte dos nossos fazendeiros. Entretanto, o beneficiamento a que esse leite é submettido (filtração, pasteurização e resfriamento immediato a menos de 5°) nas usinas do interior, elimina certos elementos de contaminação que o producto contém, bem assim retarda a marcha de sua acidificação, impedindo dessa forma, que elle se coagule.

Além disso, a applicação do frio industrial conserva o producto até a sua chegada ao centro consumidor. Sendo o leite um alimento de constituição chimica complexa, excessivamente fermenticivel, soffrendo constantes transformações de ordem biologica, é claro que só pode ser trazido a esta cidade da forma como está sendo feito presentemente, em vista das difficuldades de transportes e das grandes distancias que o leite tem a percorrer.

E' preciso que o publico saiba que o Departamento Nacional da Producção Animal possue um corpo de technicos espalhados nas chamadas zonas leiteiras do Estado do Rio, Minas e São Paulo, que fazem o controle do leite ao chegar a séde das uzinas, examinando-o em algumas dellas diariamente. As grandes distancias donde provém o leite que abastece esta cidade não permitte que elle seja entregue aqui de outro modo."

A campanha que neste momento se esboça em torno do problema do leite, como está sendo feita, é contraproducente e trará como consequencia uma diminuição ainda maior do seu consumo, que já é diminuto, em comparação com outros paizes do mundo, pois aqui no Rio de Janeiro se consome somente 120 grammas "per capita" e não 10 grammas, como ainda hontem foi publicado.

A razão porque o carioca não bebe leite não é porque elle seja de má qualidade e nem de preço elevado e sim esse habito não estar ainda bem diffundido no meio da nossa população.

Com referencia ao leite em pó que o illustre pediatra patricio diz usar na sua clinica de ricos, devo informar a essa redacção que quasi todo elle é fabricado no Brasil, sendo a sua importação muito diminuta, cerca de 5% da nossa producção total.

A população pobre não faz uso do leite, como tambem não faz uso de outros alimentos tão necessarios á sua manutenção, como a carne, os ovos, o pão, a manteiga e as frutas por serem todos elles de preços elevados.

Finalmente, devo informar ainda a essa redacção, que o leite fornecido á cidade do Rio de Janeiro (cerca de 220.000 litros diarios) é um dos melhores do mundo, com um teor de gordura bem elevado, sendo controlado diariamente pelas autoridades da Saude Publica a sua chegada aos entrepostos. O que ha é o seguinte: o leite depois de sair dos entrepostos é entregue nas leiterias, cafés, vendedores ambulantes, etc., onde muitas vezes é contaminado e fraudado pela adição de agua, em virtude da deficiencia de fiscalização nas ruas.

O leite que o Rio bebe não tem mais que 24 horas entre o momento da ordenha e entrega ao consumidor, nem tão pouco é consumido em estado de putrefacção, conforme foi affirmado ao vosso jornal. O que acontece muitas vezes é elle se acidificar demasiadamente, quando não é conservado em baixa temperatura.

Trazer leite para o Rio de Janeiro, de uma distancia que varia de 109 a cerca de 350 kilometros, em bom estado de conservação, não é facil, mormente num paiz, de clima tropical como o nosso, que difficilmente conseguirá ter uma industria de lacticinios em condições identicas a certos paizes da Europa, como, por exemplo, Hollanda, Dinamarca e Suissa que possuem condições de meio e clima muito mais favoraveis ao desenvolvimento dessa enorme fonte de riqueza. Façam o engarrafamento do leite em locaes apropriados, e todos os defeitos acima citados desapparecerão.

(Da "A Noite" de 5-4-40).

ANTIGRIPAL MARQUES

Dolores Desappareceu de Casa

Dolores de Macedo Campos, de 16 annos, desde o dia 28 do mez proximo passado sahiu de sua residencia á rua Senador Jaguaribe e até hoje não regressou á casa.

Sua genitora, d. Anna Dantas Campos, por nosso intermedio solicita das pessoas que tenham conhecimento do paradeiro de sua filha, avisal-a á residencia acima.

O Problema de Reynaud é Por a Guerra Em Marcha

(Conclusão da 1ª pagina)

pelo caminho de Oxeloessund, situado no Baltico, a curta distancia da Allemanha, por onde passam cerca de 2.000.000 de toneladas do indispensavel metal.

NEM O BLOQUEIO E' PERFEITO NEM OS SUBMARINOS SÃO INFALLIVEIS

Falta saber agora se o afundamento do navio mercante allemão "Edmund Hugo" e "Stinnes IV" assignala o começo de uma arremettida submarina ingleza para romper as defesas das minas collocadas pelos allemães no Skagerrak. Em Londres se acredita que o submarino que poz a pique este navio deve ser o mesmo que torpedeou o "Heddernheim" á entrada do estreito. A intensificação da luta naval neste sector, em todo caso, não só prejudicará ao Reich como ás nações escandinavas, que têm a desgraça de serem neutras no presente conflicto.

Essa neutralidade angustiosa custou aos paizes neutros desde o começo da guerra, a 3 de setembro de 1939 até 24 de março de 1940, a perda de 193 navios mercantes, com um total de 528 973 toneladas: mais unidades, portanto, que as perdas da Inglaterra, de cuja matricula só foram afundados 189 navios, com 715 37. toneladas. A nação que menos soffreu com a acção naval foi a França: 20 navios com 81.550 toneladas. O Reich perdeu 39, inclusive o "Stinnes IV", com 195.759 toneladas.

Para que a campanha submarina chegue a adquirir a importancia que teve em 1917, estas perdas deveriam augmentar consideravelmente. Naquelle anno, os allemães afundavam cerca de 21.308 toneladas diarias. Até a presente data, a média geral maxima foi 7.448 toneladas.

2..000 MILHAS QUADRADAS DE AGUA PROTEGIDAS POR MINAS

A represalia allemã contra estes ataques será feita mais com aviões que com submarinos pois é difficil para estes penetrar nas zonas minadas diante do littoral inglez no Mar do Norte. Mais de 200.000 minas, cujo custo ascende a 200 milhões de dollares, está collocando o Almirantado entre Kinnaird Head, Escocia, e as zonas de Yorkshire e os estreitos de Dover.

Comprehende esta zona um canal de navegação segura de 500 milhas de extensão e entre 30 a 40 milhas de largura. Suas duas unicas entradas, por Dover e por Moray em Kinnaird Head, estão vigiadas por formidaveis navios de guerra. Para impedir que os aviões inimigos lancem minas neste braço de mar e no estuario do Tamisa, a Inglaterra mudou a sua rêde de balões captivos atando-os por meio de cabos a caminhões que são levados a rebocadores para os pontos estrategicos de ancoragem em alto mar.

Comparado este trabalho gigantesco de protecção contra bombardeios aereos e os ataques submarinos ás medidas tomadas em 1918, são estas insignificantes. Naquella época a Inglaterra collocou 71.126 minas, desde o fim de março e outubro, com o que conseguiu diminuir as perdas occasionadas pela tremenda offensiva de Von Tirpitz, chefe da armada allemã que só concebia a victoria se seus torpedeiros conseguissem paralysar o poderio naval britannico.

A ALLEMANHA TEM ABERTA A PORTA DO ORIENTE

Outro factor que favorecerá o Reich com a entrada da primavera é o degelo do Danubio, por onde Hitler espera receber alimentos, petroleo e outras materias primas, de absoluta importancia para suas emprezas militares. O fechamento do Oriente vae ser um dos assumptos que reclamará com urgencia a attenção do gabinete Reynaud. Uma campanha economica que não prive em grande parte as importações através dos paizes balkanicos para a Allemanha resultaria desastrosa na presente situação, depois da derrota da Finlandia.

Assim entende o governo inglez, de accordo com o telegramma enviado de Londres por Raymond Daniell, correspondente do "New York Times". Ao assignar-se a paz entre Helsinki e Moscou, os alliados perderam a opportunidade de abrir uma nova frente contra a Allemanha, para iniciar operações militares na Escandinavia. Asseguradas as communicações com as minas de ferro da Suecia, a Allemanha dará agora sua attenção ao problema do petroleo rumeno.

A SOLENNIDADE DE HONTEM NA ESCOLA DE AVIAÇÃO NAVAL

Entrega de "Brevets" Aos Novos Pilotos da Marinha de Guerra — Presente ao Acto o Ministro Aristides Guilhem

Aspecto colhido durante a entrega dos brevets aos novos aviadores navaes

Realizou-se hontem, pela manhã, na Escola de Aviação Naval, na Ponte do Galeão, a cerimonia da entrega dos "brevets" a mais uma turma de novos aviadores navaes, diplomados por aquella escola.

Essa cerimonia, que precedeu ás das inaugurações dos pavilhões de Medicina de Aviação e de Instrucção da Escola, foi realizada com a presença do ministro da Marinha, almirante Aristides Guilhem e altas autoridades navaes, entre as quaes o director geral de Aeronautica Naval, almirante Armando Trompowski de Almeida, do director geral de Saude da Armada, almirante Joaquim Tosta, directores e professores da Escola, officiaes do Exercito e da Marinha, alumnos, familias e jornalistas.

O INICIO DA CERIMONIA

Iniciando a cerimonia da entrega dos "brevets", foi lida, pelo secretario da Escola, commandante José Augusto de Paiva Meira, a ordem do dia nº 6 da qual constavam palavras do director do estabelecimento, capitão de mar e guerra Heitor Varady, allusivas ao acto.

OS NOVOS DIPLOMADOS

Foram os seguintes os aspirantes que hontem receberam os "brevets" de piloto-aviador Naval:

No curso de especialização para officiaes do corpo da Armada:

1.º tenente — Q. O. — José Maria Mendes Coutinho Marques; 1.º tenente — Q. O. — Honorio Pinto Pereira de Magalhães Netto.

No Curso de Piloto Aviador da Reserva Naval Aérea:

Aspirantes R. N. A. — Paulo de Mello Bastos; Pithagoras Ramalho; Rubem Cunha de Souza Gomes; Amaury Ribeiro Pio; Kenneth Lindsay Molineux; João Luiz de Spa Freire de Faria e Dario Pietro Giuseppe Giovine.

FALA O MINISTRO DA MARINHA

Terminada a cerimonia da entrega dos "brevets", feita pessoalmente pelo almirante Aristides Guilhem, recebendo cada um dos aspirantes o distinctivo militar dos seus respectivos instructores, prestaram os novos pilotos o compromisso á Bandeira. Em seguida usou da palavra o titular da Marinha, que, em brilhante improviso, felicitou os novos pilotos-aviadores dizendo que honrassem a tradicção da Escola seguindo o exemplo das turmas anteriores, e terminando por dizer que "a vida sem a honra de nada vale".

Terminada a cerimonia o ministro da Marinha se dirigiu á Pergola existente defronte ao campo da base naval de aviação, dahi assistindo as evoluções feitas pelos aviadores que receberam o "brevet", pilotando os nove aviões focke-wulfw fabricados na base de aviação naval brasileira.

O ministro inaugurou logo após o Pavilhão de Medicina de Aviação, da base de aviação naval e o Pavilhão de Instrucção da Escola, os dois novos organismos technicos que vieram completar os instrumentos de aperfeiçoamento da aviação brasileira. Falou por essa occasião o capitão de corveta medico, dr. Manoel Ferreira Mendes.

Foi offerecido em seguida ao ministro da Marinha um almoço na Base Naval.

ACTOS DO GOVERNO

O presidente da Republica assignou os seguintes decretos:

NA PASTA DA GUERRA

Nomeando chefe do Serviço de Engenharia da 9ª Região Militar, o tenente coronel Euripedes Theophilo de Serpa, technico da activa, sendo exonerado da Commissão Especial de Obras de Piquete e Rezende; director do Hospital Militar de Bagé, o major medico José Rodrigues Bastos Coelho; interinamente, director do Hospital Militar de Alegrete, o capitão medico Ernesto Gomes de Oliveira.

Classificando os majores Waldemar Alves de Souza e Arlindo Pinto Nunes, respectivamente, nos 10º e 13º Regimentos de Infantaria.

Transferindo do Quadro de Estado Maior para o Ordinario os tenentes coroneis Octacilio Terra Ururay, Castão Augusto, Grunswald da Cunha, Thales de Azevedo Villas Boas, Asdrubal Palmeiro de Escobar, José de Lima Figueiredo e os majores Filinto Abaeté Cavalcante, Floriano Salvaterra Dutra, Orlando Eduardo Silva, Adalberto Fontoura de Barros e Alberto Orlando Guerin; na arma de cavallaria, o major José Theophilo de Arruda, do Quadro Ordinario para o Supplementar Geral; na arma de Artilharia, o major João de Deus Pessoa Peal, do Quadro Ordinario para o de Estado Maior; na arma de Engenharia, o tenente coronel João Valdetaro Amorim Mello, do Quadro Ordinario para o de Estado Maior.

Mandando aggregar ao respectivo quadro o 1º tenente medico Sylvio Grangeiro Ferreira de Almeida.

Exonerando os majores medicos Benjamin Gonçalves e Henrique Moss de Almeida, do cargo de director dos Hospitaes Militares, respectivamente, de Bagé e Alegrete.

Reformando o capitão da arma de Artilharia Abilio Lopo Mendes.

NA PASTA DA MARINHA

Promovendo, por merecimento, ao posto de capitão de corveta o capitão-tenente, João Pereira Machado; ao de capitão de fragata e o de corveta José Francisco de Paula Ramos; ao de capitão de corveta o capitão tenente Luiz Felippe Saldanha da Gama; por antiguidade, ao posto de capitão de fragata o capitão de corveta, Belizario Barros de Moura; ao de corveta os capitães tenentes, Ixano da Silva Guimarães, Octavio Soares de Freitas, Urbano Novaes Castello Branco; ao posto de capitão tenente os primeiros tenentes, Aprigio Brandão de Carvalho, Carlos da Silva Fontes, Heraldo Saldanha da Gama, Jayme de Azevedo Pondé e Erico Bacellar da Costa Fernandes.

E' Esperada Hoje, a Delegação da Aviação Militar do Perú

Chega hoje, a Delegação da Aviação Militar do Perú, que viaja a bordo de uma Esquadrilha desse paiz amigo, denominada Esquadrilha da "Boa Vontade". O commandante da 1a Região Militar designou a Banda de Musica do Batalhão de Guardas para tocar por occasião da chegada.

Noticias do Ministerio da Guerra

O general Góes Monteiro, chefe do Estado Maior do Exercito, que foi ao Sul assistir as manobras de Saycan, é esperado sabbado proximo nesta capital, via terrestre.

* O secretario geral do Ministerio da Guerra publicou hontem no diario interno o seguinte: "Tendo chegado a meu conhecimento que certos individuos vêm procurando officiaes que têm dinheiro a receber no Thesouro Nacional, para offerecer seus serviços no intuito de facilitar o recebimento, cumpre-me avisar que se trata de uma simples esperteza e que taes individuos nada têm com o Thesouro e que os serviços que prestam são apenas simulados. A Secretaria Geral da Guerra, no intuito de servir a todos os camaradas, officiaes e praças, e graças a boa vontade dos chefes de repartições do Thesouro Nacional, destacou um elemento seu para relacionar os numerosos processos que estão promptos para serem pagos, do que dará opportuno aviso aos interessados."

* O ministro da Guerra em nota baixada declara que os tenentes-coroneis Henrique de Azevedo Futuro e Felix de Azambuja Brilhante, no servem, presentemente, no Estado Maior da 3a Região Militar e no 1º Grupo de Artilharia de Costa, devem apresentar-se ao Estado Maior do Exercito, para onde foram designados, desde 16 de janeiro ultimo.

* Por ter de partir para Campo Grande, Estado de Matto Grosso, onde vai servir no estado maior da 9ª Região Militar, entrou em transito o ten. cel. Nicanor Guimarães de Souza, antigo chefe do gabinete da Inspectoria do Ensino do Exercito.

* O major Augusto Imbassahy, que acaba de ser nomeado adjunto do gabinete ministerial, assumiu hontem pela manhã essas funcções. O cel. J. A. dos Santos ao reunir a officialidade do gabinete para apresentação, teceu lisongeiros elogios ao novo auxiliar da alta administração do Exercito.

Jornaes & Revistas

"O MUNDO NA MÃO"

Está circulando, com grande exito, o primeiro numero de "O Mundo na Mão", grande magazine carioca destinado ás classes cultas de todo o paiz.

O numero de estréa da revista dirigida por Cordeiro de Andrade e M. de Souza Sobrinho, corresponde perfeitamente ao seu titulo, pois que espelha fielmente e com notavel honestidade os ultimos acontecimentos mundiaes, quer politicos, scientificos ou literarios.

A NOSSA OPINIÃO

OS PROFESSORES PARTICULARES

Para que os mestres tenham estimulo no cumprimento da sua missão educadora da juventude é necessario que se lhes pague uma remuneração condigna e compensadora. No entanto, os professores dos collegios particulares estão longe de receber, em retribuição dos seus serviços, aquillo que realmente merecem.

O assumpto já preoccupou o governo. E hontem mesmo, no gabinete do ministro da Educação realizou-se a primeira reunião da commissão constituida para estudar os criterios a serem adoptados no estabelecimento de uma tabella de vencimentos que concilie os interesses dos collegios com os dos professores.

O titular da Educação declarou á commissão que a iniciativa tomada pelo governo, de amparar aquelles professores, era um complemento das medidas de protecção ao magisterio particular contidas no decreto-lei n. 2.028, de 22 de fevereiro deste anno. Salientou ainda o ministro que o governo tudo esperava da competencia e do esforço dos membros da Commissão, no sentido de se chegar a uma solução prompta e satisfatoria para o problema.

O governo brasileiro não poderia certamente esquecer aquelles que se dedicam horas e dias seguidos ao preparo intellectual e moral da mocidade. São elles os abnegádos artifices das gerações que, amanhã, tomarão o nosso logar na vida publica do paiz. A abnegação desses professores que, em geral mal pagos e mal comprehendidos, chega muitas vezes ás raias de admiravel heroismo, merece, sem duvida, justa compensação.

A iniciativa do governo, portanto, visando assegurar-lhes remuneração condigna, attendendo, no mesmo tempo aos interesses economicos dos estabelecimentos de ensino, é dessas que, desde logo, conquistam as melhores e as mais francas sympathias.

ALMOÇO DE JORNALISTAS A UM AMIGO DO BRASIL

Um grupo de jornalistas offereceu hontem, no restaurante do Aeroporto, um almoço de confraternização ao sr. Harry Braunstein, que, pelas suas qualidades de intelligencia e pela sua obra aqui realizada, conquistou a admiração das classes cultas do Brasil. De facto, o sr. Harry Braunstein não é sómente um "gentleman". E' sobretudo um amigo do nosso paiz, cuja propaganda elle faz desinteressadamente nos Estados Unidos.

Saudando o homenageado, falaram os srs. Herbert Moses, Almerio Ramos e Diamantino Fernandes, que puzeram em relevo a actuação desse homem, que é no Brasil um dos que, com maior exito, praticam a "politica da boa vizinhança".

Respondendo aos oradores que o saudaram, o homenageado manifestou o prazer que sentia em encontrar-se entre jornalistas, na data em que se commemorava o 32º anniversario da A. B. I. Declarou-se amigo do Brasil e de nossa civilização, tendo particularmente palavras de cordialidade e sympathia para os jornalistas brasileiros.

Com o "sense of homour" que o caracteriza, o sr. Harry Braunstein disse do nosso paiz:

— "A vida não começa aos quarenta: começa depois que se conhece o Brasil".

Essa phrase gentil define todo o efficiente trabalho de propaganda que esse americano intelligente vem realizando em favor do nosso paiz. São esses os verdadeiros diplomatas da "politica da boa vizinhança", que tanto successo tem dado á administração do presidente Roosevelt.

E' FANTASTICO ! ! !

FASANELLO

AVENIDA, 110 AVENIDA 147

HONTEM NOVAMENTE VENDEU

6189 2.º DOS 2.000 CONTOS

e ainda o 4.º PREMIO 18394

e sempre nos "CLASSICOS" fechados

CONCURSO CLASSICO FASANELLO

O coupon n.º 79747 da serie T-T está premiado com um CHEVROLET gratis

CINE-RIO -- Phone 42-1839

POLTRONAS, 2$200 — ESTUDANTES E CRIANÇAS 1$100

RUA ALCINDO GUANABARA — Edf. REGINA

CINELANDIA

HOJE — A Paramount apresenta o encantador film:

CÉO ROUBADO

Um romance de emoção e belleza suggestiva com

OLYMPE BRADNA e GENE RAYMOND

No Programma: A maravilhosa criação de Walt Disney

O TOURO FERDINANDO

na sua mais divertida e pittoresca aventura sentimental

Em Torno do Tabellamento de Verduras

PALAVRAS DO PRESIDÈNTE DA SOCIEDADE UNIÃO DOS AGRICULTORES

Informados da existencia de um verdadeiro descontentamento por parte dos horticultores do Districto Federal, relativamente ao tabellamento, procuramos ouvir o sr. Adriano Dantas, presidente em exercicio da Soc. União dos Agricultores. Trata-se de um antigo leader dessa numerosa classe e que podia traduzir os sentimentos de seus companheiros.

— O tabellamento, disse-nos o sr. Dantas, pelo menos na parte que affecta ás verduras e legumes, não está sendo feito com perfeição, prejudicando-nos de um modo extraordinario.

E continuou: — Na estação em que a producção favorece o horticultor pela facilidade do clima temperado, a Commissão firmou o preço de 100 rs. por molho de agrião, couve, chicorea, espinafre e outras variedades, quando poderiamos vender até $400 a duzia, com maior lucro para os lavradores. E agora, no entanto, no fim do verão quando as verduras escasseiam, a tabella foi modificada e somos obrigados a vender tres molhos por 200 rs. o que nos é prejudicial.

Por intermedio do DIARIO CARIOCA sempre solicito no amparo ás boas coisas, fazemos um appello ás autoridades.

Outro ponto interessante é o relativo ás sementes, ferramentas agricolas e adubos.

Antes da guerra, continua o sr. Dantas, 100 grammas de semente de alface, custavam de .. 3$000 a 4$000, conforme a variedade, ao passo que hoje custam 10$000, havendo falta no mercado.

Sr. Adriano Dantas

Todas as outras sementes subiram nas mesmas proporções, existindo ainda muita semente que não germina bem, sendo falhas.

Quanto ás ferramentas agricolas, então não se fala. Todas subiram assombrosamente de preço. Uma enxada, por exemplo, que custava até 1935, — .. 12$000 (ás de quatro libras de peso), e 11$000 ás de tres libras e meio, estão no momento a 20$ e 18$000. Uma pá de bater canteiros, passou de 14$ a 30$000 e 35$000. O adubo organico, representado pelos estrumes de curraes, que custava até 1930 cerca de 40$000, o caminhão, hoje é vendido por 100$000 a .. 120$000!

A nossa sociedade firmou um contrato com a Policia Militar, (Quartel Frei Caneca) e para conseguir o precioso adubo cavallar teve necessidade de entrar em concorrencia, pagando quatro contos de réis mensaes, e ficando com o compromisso de mandar ainda um caminhão de estrume para a Invernada da Policia e ao que consta, os intermediarios, na proxima concorrencia estão dispostos a elevar o preço.

Sem o adubo organico, a horticultura estará liquidada no Districto Federal, terminou o sr. Dantas, que no momento se encaminhava para a Directoria do Abastecimento, onde, mais uma vez ia pleitear justiça para os agricultores.

Uma Conferencia do Capitão Hugo Bethlem

Realizar-se-á na proxima terça-feira, ás 17 horas, no Departamento de Imprensa e Propaganda, Palacio Tiradentes, a conferencia do capitão Hugo Bethlem, presidente da União dos Escoteiros, sobre o thema: "A Juventude e a Segurança Nacional".

Dr. José de Albuquerque

Membro da Sociedade de Sexologia de Paris

CLINICA ANDROLOGICA — DOENÇAS SEXUAES DO HOMEM

Rosario, 172 de 1 ás 7

AS 16 CARAS NOVAS DA URCA Obtiveram um Enorme Successo

Uma Noite de Grande Elegancia na Urca "Caras Novas" Agradou Plenamente

A Urca apresentou, ante-hontem, com enorme successo, a sua nova revista "Caras Novas", sendo a melhor possivel a frequencia que enchia completamente todas as dependencias da quella elegante casa de diversões. As novas 26 girls agradaram plenamente, deixando uma excellente impressão na platéa. Mesquitinha e Manoel Pêra, como sempre, alcançaram successo, o mesmo acontecendo com Candido Botelho, a cantora hungara Nina Carrel e Alvarenga e Ranchinho. Foi uma noite elegante e de ante-hontem no grill da Urca.

AS GRANDES REPORTAGENS INTERNACIONAES

Um Balanço das Forças Economicas da Inglaterra e da Allemanha

Armamentos e Construcções Navaes - Reforço da Economia do Imperio - O Poderio do Reich

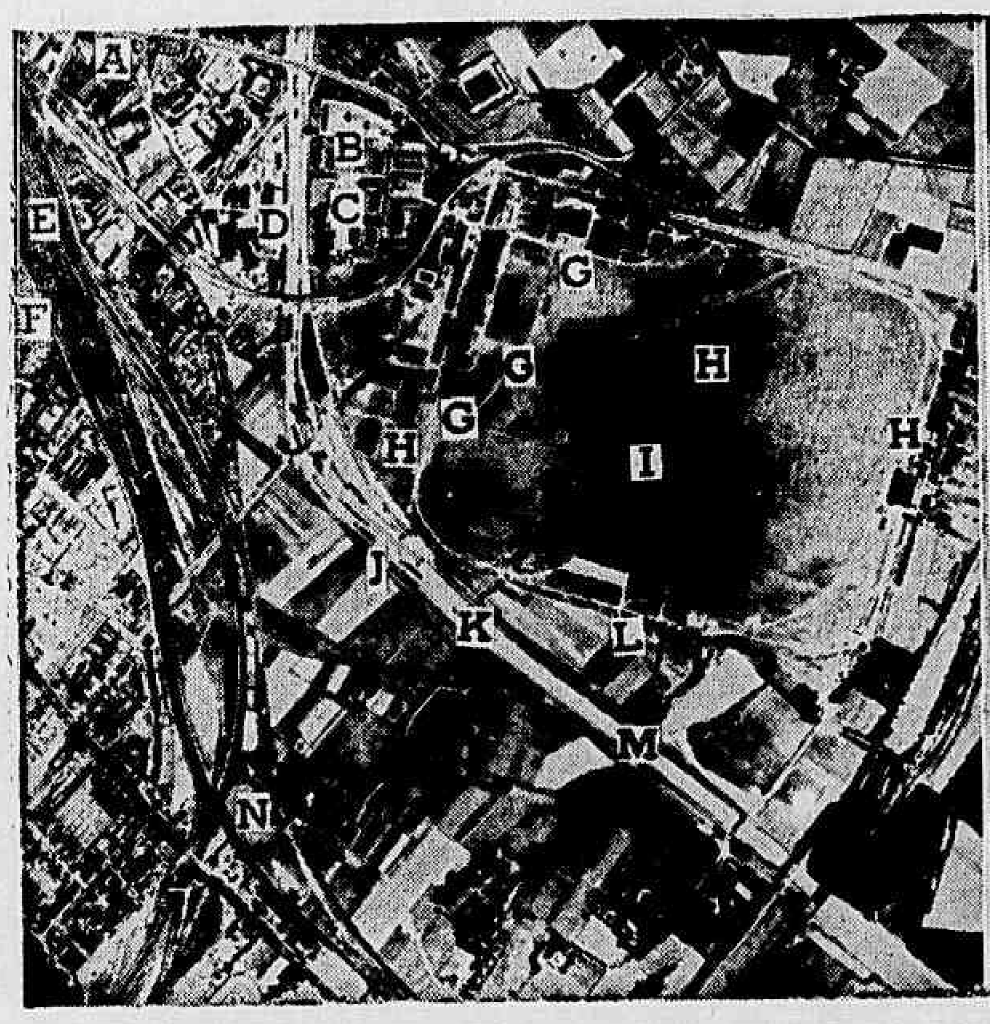

A' direita, um photographo da aviação da armada real ingleza retrata o centro industrial de Munster, Allemanha. A) depositos de gasolina; b) garagens; c) quarteis militares; d) armazens; e) desvio ferroviario e marteini rodandte; f) secção de distribuição; g) aviões diante dos hangares; h) aviões decolando; i) aeroporto; j) wagons de carga; k) barcaças de car ga; l) arsenal; m) canal; n) terrenos de sport.

NOVA YORK, Março — Edsi, Especial para o DIARIO CARIOCA) — Para dar uma idéa da situação economica dos dois principaes belligerantes ao terminar o quinto mez de guerra, é necessario o exame dos recursos de cada paiz. O primeiro factor de importancia é a capacidade industrial. Nenhuma nação que não esteja em condições de produzir ferro e aço em grandes quantidades pode sair bem em um conflicto armado.

Requer a guerra os serviços coordenados da engenharia, da chimica e da industria de automoveis para facilitar a producção de armas e munições. Estes estabelecimentos não podem funccionar sem as materias primas essenciaes. O ferro, o carvão, o petroleo são indispensaveis; a borracha, o cobre, a bauxita, o zinco, o chumbo, o enxofre, os nitratos, o magnesio, o algodão, são elementos bellicos, dos quaes não se pode prescindir.

OS ARMAMENTOS E AS CONSTRUCÇÕES NAVAES INGLEZAS

Durante os ultimos tres annos a Grã-Bretanha mobilizou quasi todos seus recursos militares e economicos para a guerra. Sua vantagem principal é a enorme capacidade da organização industrial do imperio. Esta organização está cimentada na estructura solida da economia ingleza, preponderante, hoje no commercio, no transporte maritimo e nas inversões internacionaes.

Nos primeiros 6 mezes de 1939 a producção industrial da Grã-Bretanha augmentou 20% sobre o nivel de 1929. A fabricação de automoveis foi duplicada e superava á da Allemanha em 1938. Ao romper-se as hostilidades o estabelecimento fabril inglez estava produzindo de 13 a 14 milhões de toneladas de aço por anno, quando em 1938 só ascendeu a .. .. 10.561.000 toneladas, emquanto o Reich, inclusive a Tchecoslovaquia, passava de 25 milhões de toneladas.

Os armamentos inglezes não progrediram tão rapidamente como os allemães, porém estão, tambem, bastante adiantados. Ao declarar-se a guerra havia em construcção unidades navaes com um total de .. .. 700.000 toneladas e as fabricas de aviões estavam construindo entre 500 e 800 machinas mensaes.

REFORÇO ECONOMICO DO IMPERIO

A Grã-Bretanha por si mesma é tão pobre em recursos naturaes e materias primas como a Allemanha. Importa uma proporção maior de alimentos que o Reich em 75%. Conta com o pescado, leite e batatas, mas ha uma grande falta de cereaes, assucar e graxas. Apesar das subvenções que o governo dá aos agricultores, ha, hoje, 17% menos de terra cultivada que em 1914.

Quanto ás materias primas, só tem sufficiente quantidade de carvão e nitratos. Importa a terça parte do mineral de ferro que em 1913. Ainda que, a Armada e até certo ponto a Marinha Mercante, use, preferentemente, oleo combustivel, a industria domestica e as usinas electricas continuam consumindo carvão.

Conta a Inglaterra, sem embargo, com a ajuda dos Estados Unidos e de seus dominios para sustentar a sua força na luta. Os dominios a abasteciam da metade de suas importações durante a ultima guerra. No actual conflicto lhe darão uma ajuda maior. O Canadá, por exemplo, está gastando, agora, a razão de um milhão de dollares diarios para defesa nacional.

Em 17 de dezembro desembarcou na Inglaterra a primeira divisão de 20.000 soldados canadenses e em janeiro começou a recrutar a segunda. O governo de Ottawa está organizando uma frota aérea de .. 600.000.000 de dollares dos quaes pagará mais da metade. Converte-se em celeiro e arsenal do imperio. Com a collaboração addicional da Australia, Nova Zelandia, União Sul-Africana e India, a Grã-Bretanha se preparou, admiravelmente, para resistir.

O PODERIO DO REICH EM MARCHA

A Allemanha tambem está em excellentes condições para a guerra. Em 1938 a sua producção industrial havia augmentado 27% sobre o nivel de 1931, mas no grande Reich, que inclue a Tchecoslovaquia, este augmento foi de 50%. Seus estabelecimentos de aço e machinaria estão funccionando com plena capacidade, tendo um augmento de 50% sobre 1938.

Calcula-se que o Reich está fabricando actualmente .. 1.000 aviões mensaes. Este anno se espera que se construa tantos vehiculos a motor como a Inglaterra. Em troca lhe falta material ferroviario e suas fontes de abastecimento de materias primas são limitadas, pois só produz em abundancia carvão, potassio e magnesio. Falta-lhe o cobre, estanho, bauxita, mercurio, fibras textis, nickel, tungstenio, chromo, vanadio e molibdeno; tem, escassamente, mineral de ferro, petroleo, zinco, enxofre, antimonio, borracha e madeira.

Não abstante, em 1937 produziu 56% mais destas materias que em 1928, e desde que Hitler subiu ao poder armazenou enorme reservas do que não produz. A maior difficuldade que affronta é a falta de mineral de ferro e petroleo. Actualmente, produz 83% dos alimentos.

Tem o Reich a vantagem, de que sua economia está mais solidamente organizada para a guerra, que a dos alliados. Essa é a sciencia em que os allemães superam todo mundo: a mobilização total dos recursos do paiz para fins militares. Gastaram mais de .. .. 90.000 milhões de marcos em armamentos e agora os pagam aos contratistas com notas de credito que cobrem até 40% das contribuições da divida do Estado, que será amortizada nos annos vindouros.

Evocando o Passado!

Até bem pouco tempo todos os calvos limitavam se a recordar, saudosos, a época em que ostentavam uma cabeça coberta de sedosos e brilhantes cabellos. Hoje porem, procedem de outra forma: Reconquistam-nos! Seguindo rigorosamente a bula da LOÇÃO BELEM consegue-se em 30 a 90 dias fazer renascer os cabellos

LOÇÃO BELEM

Base de hervas brasileiras - Perfume agradavel - A venda em todo o Brasil

Distribuidores -- DROGARIA SUL AMERICANA
LARGO DE S. FRANCISCO, 42 — TEL. 42-4055 (Rêde)

Reune-se Em Maio o Primeiro Congresso Cultural Brasileiro

Quinze theses officiaes já foram entregues — As finalidades e a orientação dos trabalhos da grande assembléa intellectual — Fala ao DIARIO CARIOCA o poeta Renato Travassos, secretario geral da Commissão Executiva

Vem despertando o mais vivo interesse em nossos meios intellectuaes a reunião, a 24 de maio vindouro, do I Congresso Cultural Brasileiro.

Os trabalhos da Commissão Executiva são secretariados pelo sr. Renato Travassos, nome sobejamente conhecido em nossos circulos literarios.

Seria interessante ouvil-o sobre as finalidades e o problema do conclave a reunir-se nesta capital. Renato Travassos é o magnifico poeta de "Meus filhos" e "Cantilena". "Ao seu céstro maravilhoso devem-se poemas que, pela intensidade emotiva e pelo primor da forma, são verdadeiras paginas de anthologia.

Um encontro com o autor de "Oração ao Sol", proporcionou-nos o ensejo de colher as suas impressões sobre o Congresso.

UM BALANÇO DAS ACTIVIDADES CULTURAES

— O I Congresso Cultural Brasileiro — disse-nos Renato Travasso — promovido pelo Instituto Brasileiro de Cultura e patrocinado pelo governo federal, tem, como se sabe, por finalidade balancear as actividades culturaes em nosso paiz, através de theses officiaes e livres, desde o Descobrimento até os nossos dias. Trata-se, e não poderia ser de outro modo, de um balanço summario do que se fez no Brasil relativamente ás sciencias, ás letras e ás artes, não se excluindo as realizações praticas. Para relatar as theses officiaes foram escolhidos os nomes mais autorizados, levando-se em conta as suas demonstrações publicas de especializados ou perfeitos conhecedores da materia confiada á sua competencia. Aos appellos da Commissão Executiva, composta dos senhores A. Saboia Lima (presidente), Azevedo Amaral, Pedro Vergara, João Pinheiro Filho, Pe. Arlindo Vieira, Raul Bittencourt e Renato Travassos (secretario) poucos foram os convidados para cooperar no proximo certame cultural que não puderam attender. O alcance patriotico do emprehendimento fez-se compreendido desde logo.

A ELABORAÇÃO DAS THESES

— Já se entregaram muitas theses? Perguntamos.

— Das setenta theses officiaes, quinze já estão em poder da Commissão; mais de vinte, ao que informam seus relatores, se encontram praticamente promptas, e as restantes em elaboração. Todas, porém, serão entregues opportunamente, isto é, antes de 24 de maio, data da inauguração do Congresso.

AS RAZÕES DO ADIAMENTO

— E por que este não se realizou em fins do anno passado?

— Por um motivo muito natural: a angustia do tempo a que se obrigariam os relatores. Nem todos disporiam de facilidade para dedicar-se, dias seguidos, exclusivamente á elaboração das suas theses, trabalho intellectual de certa responsabilidade. Dahi o adiamento. Aliás, os dois ultimos bem como os dois primeiros dias do anno não seriam os mais indicados para nelles se realizarem, no Rio, congressos e conferencias culturaes. Transferindo-se para fins de maio de 1940, o I Congresso Cultural Brasileiro não terá contra si os inconvenientes do calor carioca...

OS TRABALHOS DO CONGRESSO

— Durante as suas sessões, em que se occupará o Congresso?

— Naturalmente: em discursos, indicações, etc., tudo, porém, relativo a assumptos culturaes. Não haverá, quero crer, debates em torno das theses officiaes, pois que os seus autores, sendo autoridades de reconhecido merito, dispensam esse debate, o mesmo não se dando, é claro, com as theses livres, os discursos e as indicações, materia supplementaria e de momento, a qual, além de susceptivel de critica, terá de submetter-se á approvação do plenario. Os Annaes do Congresso serão publicados não apenas em nossa lingua, mas, tambem, nos idiomas inglez e francez. Os nossos trabalhos assumirão caracter technico. E é necessario repetir: O Congresso, que se vae realizar de 24 a 30 de maio proximo, tem por fim balancear e compendiar os indices da cultura nacional, do Descobrimento até os nossos dias através de todas e de cada uma das suas actividades scientificas artisticas e praticas. E' um balanço da nossa cultura e, ao mesmo tempo, uma demonstração da necessidade do espirito de pesquisa e de investigação, não como manifestação de tendencias pessoaes, que sempre apparecem mas como obra collectiva.

Poeta Renato Travassos

E assim termina as suas declarações o sr. Renato Travassos:

— Penso ter dado ao DIARIO CARIOCA uma idéa do que é o I Congresso Cultural Brasileiro, em nome de cuja Commissão Executiva agradeço a gentileza deste acolhimento, o que demonstra o interesse do DIARIO CARIOCA pelas coisas da cultura em nosso paiz. As minhas informações, comquanto rapidas e incompletas hão de servir ao menos para annunciar a realização do Congresso, cuja phase preparatoria se encontra em sua parte mais intensa. Cabe aqui dizer ainda que o governo federal, por varios dos seus orgãos mais representativos, vem prestigiando o empreendimento em apreço, no empenho em que todos estamos de fazer alguma coisa de novo e de interessante em pról da civilização brasileira.

A "ADMINISTRADORA GERAL"

Garante o aluguel da sua casa, compra e vende predios e terrenos bem localizados, hypothecas e anticreses, cobranças e financiamentos, trata-se com rapidez e seriedade. Commissão minima. Procure hoje mesmo o Gerente-Geral, Dr. Bechara, á Rua São Pedro n.º 33 - loja — Tel. 43-2159

BANCO DO BRASIL

O MAIOR ESTABELECIMENTO DE CREDITO DO PAIZ

Agencias em todas as capitaes e cidades mais importantes do paiz e correspondentes nas demais cidades e em todos os paizes do mundo.

CONDIÇÕES PARA AS CONTAS DE DEPOSITOS:

COM JUROS (sem limite)	2% a.a. (retiradas livres)
POPULARES (limite de rs. 10:000$000)	4% a.a.
LIMITADOS (limite de rs. 50:000$000)	3% a.a.
PRAZO FIXO — de 6 mezes	4% a.a.
— de 12 mezes	5% a.a.
PRAZO FIXO COM RENDA MENSAL	
— de 6 mezes	3.½% a.a.
— de 12 mezes	4.½% a.a.

NOTA — Nesta conta, o depositante retira a renda, mensalmente, por meio de cheque.

DE AVISO — Para retiradas (de quaesquer quantias) mediante prévio aviso:	
— de 30 dias	3.½% a.a.
— de 60 dias	4% a.a.
— de 90 dias	4.½% a.a.
LETRAS A PREMIO (sujeitas a sello proporcional)	
— de 6 mezes	4% a.a.
— de 12 mezes	5% a.a.

Nesta capital, além da Agencia Central, sita á rua 1.º de Março n. 66, estão em pleno funccionamento as seguintes Metropolitanas: GLORIA - Largo do Machado (Edificio Rosa) — BANDEIRA - Rua do Mattoso n.º 12 — MADUREIRA - Rua Carvalho de Souza n. 299 — MEYER - Avenida Amaro Cavalcanti n.º 27

SENHORAS

A VENDA EM TODAS AS PHARMACIAS E DROGARIAS

Os vegetaes na cura da syphilis

NÃO QUIZ LEVAR O SEGREDO PARA O TUMULO

Um benemerito botanico brasileiro, antes de fallecer, revelou a seu filho o segredo de um maravilhoso depurativo do sangue, feito com os succos concentrados de 10 plantas seleccionadas de nossa flora.

Essa formula que tem feito milhares de curas de molestias provenientes da impureza do sangue, acaba de ser adquirida por uma importante firma desta Capital que a introduziu no mercado com o nome de Elixir Velamol. Eis uma bôa noticia para os que soffrem de rheumatismo, eczemas, ulceras bravas, tumores, arthritismo, impingens, darthros, escróphulas, etc., e que já gastaram rios de dinheiro com injecções e banhos sulphurosos, sem resultado. As plantas são o remedio que a natureza nos deu; curam sem sacrificar os outros orgãos. Recommendamos aos leitores Elixir Velamol para limpar o sangue e delle expellir todas as impurezas e vestigios de males venereos, sem perigo de lesar o estomago, os intestinos, os rins, nem de atacar os dentes ou os ossos. O Elixir Velamol já está á venda nas principaes pharmacias e drogarias desta Capital.

FABRICA BANGU

TECIDO PERFEITO - FIRMEZA DE CÔRES - LINDOS PADRÕES - DURABILIDADE

BANGU

EXIJA NA OURELLA

BANGU - INDUSTRIA BRASILEIRA

TEM CASPA? Caem os Cabelos?

JUVENTUDE ALEXANDRE

ELIMINA A CASPA

Evita a Queda

Não quer envelhecer ?

NAO PERMITTA QUE A PRISÃO DE VENTRE ENVENENE O SEU ORGANISMO

Conserve seus intestinos sempre limpos. Um corpo castigado pela prisão de ventre envelhece rapidamente pela arteriosclerose. Quando v. s. estiver irritado, aborrecido, sem appetite, sem energias, com a lingua saburrosa, dôr de cabeça, molesa no corpo, dôr na bocca do estomago, palpitações, pontadas nas costas, espinhas no rosto, etc., é porque está necessitando de um laxante suave e seguro. Experimente então as afamadas PILULAS ALOICAS, cuja formula, laureada pela Academia de Medicina de França, representa o que ha de mais moderno e scientifico no tratamento racional da prisão de ventre. Ellas contêm os principios activos de plantas que auxiliam os movimentos peristalticos dos intestinos e descongestionam o figado. As PILULAS ALOICAS são as unicas que reeducam os intestinos em pouco tempo, sem causar colicas nem habito. Mais de 10 milhões de vidros são consumidos annualmente em mais de 24 paizes do mundo. As PILULAS ALOICAS já estão á venda nas principaes pharmacias e drogarias desta Capital. Unicos concessionarios para o Brasil: M. Filtapaldi & Cia., Ltda., Caixa Postal, 2.453 — São Paulo.

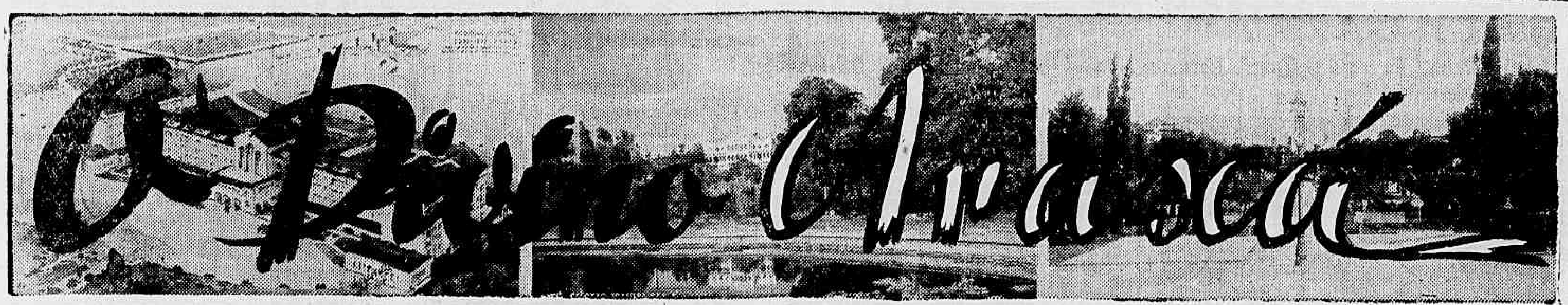

O Divino Araxá

Georgino Avelino

Todas as estradas levam á Roma, mas para conduzir ao Araxá, o divino Araxá, do clima brando da vida pura e das aguas miraculosas é ainda difficil o deparar-se uma.

Por São Paulo, quatro baldeações, no correr de trinta e seis horas extenuantes; por Bello Horizonte, duas, num percurso de duração equivalente.

O avião faz, é certo, um serviço bi-semanal, mas que oscilla entre o sport e a experiencia. Assim, só o arrojo e a fé encaminham effectivamente ao Araxá.

* * *

Como um manancial de saude, no seio daquelle tumultuar de serranias que precede o planalto, situam-se as fontes que lhe valeram a fama prestigiosa.

E' uma bacia cavada entre cabeços de curvas regulares, onde rareiam as mattas e a vegetação attesta-se em salpicos de arvores espalhadas a esmo.

Do alto, proximo á cidade, ha as perspectivas azues das distancias que se confundem com o horizonte, através das accidencias dos valles, das "mésas" e das chapadas, onde as erosões seculares imprimiram convulsos relevos e depressões alarmantes, que fazem pensar humildemente no trabalho millenar e sem cansaço dos elementos que forjaram as condições da vida em que o homem se inseriu, como a mais atrasada e inquieta criatura da grande madre terra.

As fontes do Araxá vêm do resultado dessas infatigaveis agitações telluricas. São aguas de synthese, de origem profundissima que se mineralizam através das rochas por que fluem, no inavaliavel caminho que percorrem.

Ali jorravam, espalhando-se á flôr da terra pelos brejos adjacentes.

Os animaes, que sempre foram os pacientes precursores dos homens em assimillar a natureza á vida, faziam batidas de longes terras para se desedentarem nesses poços.

Atrás delles veiu o homem autochtone, o indio, que se constituiu em poderosa e organizada nação, nestas serras por elles chamadas Araxás, sitios altos, a que foi dada a traducção romantica de "logar de onde primeiro se avista o sol".

Mais tarde, a luta pela civilização os desalojou, e a benemerencia do logar onde os rebanhos avidos affluiam, entrou no systema economico da propriedade privada, pelas doações regias a vassallos que foram pioneiros do dominio portuguez na penetração da hinterlandia desconhecida e assombrosa.

O velho Herodoto attribuia a organização do baixo Nilo em nação governada e ordeira á indispensavel distribuição equitativa dagua pelas necessidades de todos.

Esse foi o processo inicial da formação do Araxá, onde a agglomeração assustadora do gado que vinha se "dessalitrar" levou á criação de uma autoridade reguladora que puzesse termo ás desordens e desavenças dos fazendeiros e proprietarios.

Formou-se o nucleo, e nelle despontou, com essa caracteristica particular das cellulas sociaes mineiras, o vinculo collectivo, animado pela religiosidade ancestral, pelo gosto do trabalho, pela curiosidade cultural e esthetica, de que attestam vida e esplendor as obras de arte das egrejas, as construcções bem acabadas no estilo da época, e a documentação rica que o amor á terra e ao passado guarda em archivos defendidos do tempo e do desrespeito dos homens.

Araxá é um padrão dessas origens honrosas de nossa vida civil e espiritual.

A sua egreja, a pequenina egreja, edificada entre as primeiras fazendas povoadoras, e um relicario do mais subido valor.

Dentro della, contemporaneo do aleijadinho, e, como elle, artista de genio espontaneo e de inspiração religiosa, Bento Antonio esculpiu em madeiras das mattas locaes, com formas de, attractivas linhas, imagens de tocante e inesquecivel expressão, a cujo resplendor divino associou uma forte caracterização humana.

Não ha nas suas figuras a belleza em que a arte religiosa do renascimento vasou a remanescencia ideal da perfeição pagã. São seres em espasmos mysticos, que se fazem de subito intellegiveis á contemplação e á sensibilidade religiosa popular.

O seu "senhor crucificado" é, no genero, uma figura de selecto vigor emocional. O sombrio da côr, o relaxamento violaceo das palpebras, a tumescencia flacida dos labios entre-abertos, o desconcerto dos cabellos e a hirsutez descuidada da barba, imprimem-lhe a physionomia da morte dolorosa. Mas, sobre o envolucro corporal ossificado, espalha-se numa diluição umbratil em que se esvaece a vida terrena, o hallo da luz divina, que é o penhor mesmo da santidade e da esperada promessa do resgate humano.

Ha tambem seus, uma Nossa Senhora das Dores e anjos ornamentaes para os altares.

"Senhora das Dores do Araxá,

"Vestidinha de rôxo como a bonina da serra", como disse della o poeta Adhelmar Tavares.

Os anjos são rostos infantis [illegible] impregnados somaticos dos araxás: craneo redondo, olhos amendoados, cabellos pretos e lisos, de carnação roliça e côr carregada.

* * *

Nessa época o Araxá, como todo o triangulo mineiro, oscillava entre a perturbação de duas administrações — a da Capitania das Minas Geraes e a da Capitania de Goyaz.

Não se póde vislumbrar regionalismo naquellas éras em que a intensificação dos centros ganglionares da vida brasileira dispensava as preoccupações espaciaes das administrações autonomicas.

O pioneiro, criador do nucleo, se identificava melhor na ligação pessoal com o throno portuguez.

A vida circumstancial, entretanto, que move os interesses e os sentimentos, foi insensivelmente operando as transformações que apuram os laços locaes e findam conduzindo á confluencia progressiva de necessidades mais vastas.

Um simples accidente emocional serve, ás vezes, de força de impulsão á massa dos interesses na direcção natural da integração.

No Araxá, foi a providencial e endemoniada d. Beija que o determinou, com a sua virgindade provocadora e com uma ardente paixão de mulher.

Por essa época, 1815, um ouvidor geral passára no povoado, em correição pelos seus julgados.

Um ouvidor geral, em correição, deveria ser naquelle principio do seculo passado, de uma especie bipede surpreendente, em forma humana transitoria e itinerante.

Imagino o physico de evasivas linhas, o moral avassalador do homem, as suas concentrações medonhas, as decisões indementes e os rosnados gutturaes de fedino jejuado.

Esse de quem falo, Silveira da Motta, uma tarde, entre os grandes do povoado, reverentes e calados, via do terraço de um palacete cair o sol majestoso sobre os cabeços da serra da canastra, quando cavalgou diante do grupo, acompanhada de pagens, a ardente e predestinada rapariga chamada Anna Jacintha de S. José, na historia, d. Beija, simplesmente.

O togado, nessas alturas e solidões, foi victima sem duvida das trapaças do demonio que se tornou em figura de mulher bonita para mais uma vez quebrar a rectidão afanosa dos juizes e a castidade inquieta dos ascetas, como reza copiosamente o Flos Sanctorum.

Planejou elle sem detença o rapto da pequena, que por ser quem era, não fez muita força. E sequestrou-a em seu palacete, onde segundo os romanceiros do estranho acontecido, "naquella mesma noite perdeu a sua corôa virginal".

Foi um tumulto dos diabos entre a gente de bem. Mas o ouvidor era pessoa sagrada.

Só a denuncia ao Governador da Capitania de Goyaz poderia desaffrontar a villa e castigar como merecia o arremettente frascario. Antes, porém, que as autoridades de Goyaz pudessem encerrar com a punição a inquietante carreira do seductor, o ouvidor fez valer na Corte o seu prestigio e lá foi, em virtude de alvará de D. João VI, integrado todo o triangulo a Minas Geraes, que, pelas artes de d. Beija, viu-se addicionada na jurisdicção desse trecho valiosissimo do seu actual territorio.

D. Beija, projecta-se por mais de quarenta annos numa amorosa e infrene actividade. Construiu palacios e chacaras, fundou um "monde" elegante e prazeiroso dos palacios ás chacaras, instituindo no remoto sertão, entre fazendeiros e viajantes ricos, elevadas taxas pelos cobiçados favores da sua escaldante seducção.

Foi uma Ninon de Lenclos do hinterland, amando e sendo objecto de desasocegados desejos, até tarde, quando já accommodava as filhas casadoiras ao "estado" de esposas, com rapazes remediados e de boas propensões.

A compreensão do povo do Araxá não impugnou historicamente os rasgos desse corisco da sensualidade a que se deve o acontecimento que os baptizou mineiros. Com o seu nome foi denominada a fonte da agua-radio-activa. Preito merecido e eloquente em radio-actividade, numa agua de que todos podem tambem beber. Essa agua, aliás, é já famosa na classificação das fontes radioactivas do mundo, e tambem por concentrar elementos comprovados de excitações nocturnas, com sonhos movimentadissimos.

Conta-se aqui, de um coronel reformado pelo ministro Leite de Castro, que passava os dias inteiros debaixo da arvore proxima á nascente, rebatendo a leitura irritante do ultimo almanack militar com fartos copos da vigorosa limpha.

O reformado viu-se, ás noites, accommettido de pesadelos em que invariavelmente desembainhava a espada, espaldeirando o ministro.

Procurado o medico, este o aconselhou simplesmente a abster-se daquellas libações desregradas.

Na manhã seguinte no consultorio foi dizendo alto: "seu dr. esta noite o homem não apanhou, e eu dormi socegado". Depois de d. Beija tudo aqui tem girado nos eixos da mais estricta normalidade, tirante, já se vê, os acontecimentos politicos que sacodem, de quando em vez, os nervos deste povo, inclinado á religião, ao trabalho da terra e aos objectivos do aperfeiçoamento intellectual e civico.

E' proverbial a sensibilidade moral que os velhos fundadores deixaram em legado aos descendentes.

Um vereador do anno de trinta e sete do seculo passado, levava tão a serio a funcção municipal, que justifica a ausencia das sessões nos termos que seguem: "Sr. presidente e vereadores: Por me achar bastantemente accommettido dos meus achaques de estomago e me ser preciso purgar-me, razão por onde communico a V. V. S. S. ajam de dispensarme durante o meu impedimento e logo que tiver allivio estarei prompto a continuar nos trabalhos da mesma Camara".

Outro, em 1837 escusa-se de tomar posse de juiz de Paz do Districto de Dores e declara que se acha impossibilitado de o fazer "não só de causa de enfermidade, como de ser um homem istupido e ignorante, e sem conhecimento de cousa alguma. Ainda que a mente seja bôa mais a ignorancia privará o me executar a lei com acerto".

Seria estonteante um confronto com a concorrencia actual ás funcções onde "mais sabe o ignorante que o letrado e o leigo que o juiz", como diz o seraphico padre Manoel Bernardes.

O processo dessas qualidades fundamentaes é que sedimentou o caracter destas populações.

* * *

Os methodos de producção do municipio vêm sendo incessantemente aperfeiçoados e a introducção de melhores raças bovinas multiplicou e valorizou os rebanhos, de modo que a zona adquiriu uma physionomia eminentemente pastoril.

Amputado o Araxá recentemente, que, de quasi sete mil kilometros quadrados passou apenas a mil e duzentos, ainda assim não diminuiram os indices da sua prosperidade.

Com a renda de 650 contos a municipalidade fez frente a uma administração louvavel, em correspondencia com as solicitações de desenvolvimento.

O seu grande rebanho de gado seleccionado ascende a quasi cincoenta mil cabeças, distribuidas por fazendeiros de adeantada visão.

* * *

Hoje, Araxá, com as aguas incomparaveis, com a sua cidade moderna e culta, com a expansão natural da sua riqueza, e a accumulação dos seus elementos economicos, é um centro em que pulsam no mais alto grão de exactidão e valor, a vida mineira, a actividade moderna, e a consciencia do Brasil.

Dois homens appareceram aos meus olhos como denominadores dessas condições actuaes, — um, junto ás fontes, orientador scientifico das suas virtudes; outro, no governo do municipio, melhorando o velho Araxá, e criando um novo Araxá de projecção attraente.

São dois homens de identificação racional e, tambem, amorosa com a terra. Chamam-se Mario Magalhães e Fausto Alvim.

O dr. Mario Magalhães pratica, ha 26 annos, paciente e meticulosa clinica, ao lado das fontes thermaes. Fazer observações, organizar fichario, elaborar, com applicação, trabalhos meticulosos nos processos das diabetes e dos males da nutrição, é a sua religião, ia dizer, mais cara. Mas não o digo, porque a fé vem antes da sua sciencia E a ella se deve a bondade com que trata, a modestia com que se encobre, a solicitude com que attende a ricos e pobres, na alegre esperança de curar e fazer corações enthusiasticos deste rincão da saude, onde tambem renasce o espirito, na confiança do corpo restaurado.

— Nas suas observações sobre diabetes, uma merece referencia á parte: é o caso de um fedelho do Acre, de 14 annos, que veiu pesando 40 kilos, ingeria treze litros dagua e perdia diariamente quasi um kilogramma de assucar. Uma fabrica de refrescos.

Ao cabo de um mez não havia roupa que lhe coubesse. Hoje está no fim do curso de direito e encaminhado saudavelmente a um casamento de amor em festiva comprovação da cura.

O dr. Fausto Alvim é um espirito de humanista vingado no Araxá por essa polinização mysteriosa da cultura, brotando em toda a parte em que é dado ao homem, no seio da natureza, vêr nascer o sol, crescer uma arvore e acompanhar o vôo das aves nas distancias limpas do Céo.

Seu poder de exteriorização em obras modernas, e, dadas as proporções, arrojadas, mede-se por algumas iniciativas que o visitante vê e admira.

O trabalho de captação dagua a 90 metros do sub-sólo, para abastecer a cidade, livrando-a do consumo de um liquido polluido, causador de typhos e infecções de todo genero, grangeou-lhe uma reputação invulgar. A obra de abertura de estradas, de construcção da praça de sports, de calçamento das ruas, de conservação das preciosidades historicas, attestam a energia de um administrador dotado, além de um temperamento organico no sentido de conservação, tambem de uma natureza transformadora e cheia de actuação, em busca de novos e adeantados rumos.

O futuro Araxá, onde já se projectam sob a impulsão do Governo do sr. Benedicto Valladares, as obras gigantescas dos novos Hotel Casino e Balneario, muito lhe poderá dever.

* * *

Araxá guarda em reminiscencias commovedoras a lembrança de homens illustres que por aqui passaram.

Recorda-se, com saudades, Alberto de Oliveira, que cantou as rosas da cidade e, fazendo em ramalhete um punhado que recebera:

"Mandei-as por sem demora.
Aos pés de Nossa Senhora.
Hoje são rosas do Céo".

Evocam constantemente Adhelmar Tavares, cujos versos a N. S. das Dores são distribuidos aos visitantes da velha egreja; lembram com desvanecimento que nestas paragens, João Neves compoz o seu bello discurso da Academia, e contam como Monteiro Lobato apanhou em objectivações vadias alguns clichés de typos populares, entre os quaes descobriu um bohemio extravagante e ironista que approximou de Swift.

Era esse um rapaz dado ao sport e botequins, sem dinheiro nem profissão. Occorreu que de passagem pela terra uma companhia de cavalinhos perdeu o seu mais emocionante attractivo — um leão. O empresario italiano que o alugara caiu em desespero e poz-se á cata de veterinario, porque, dizia elle, o bicho soffria de ataques. Apresentou-se-lhe o nosso conceituado páu dagua, que sem demora foi examinar a fera. O monologo na direcção do circo foi dramatico: "Como? vêr se um leão tem febre, eu, que nunca tomei o pulso da situação politica por não me resolver a votar!! Emfim lá estava o felino monstruosamente esparramado e inerte. Tacteia daqui, tacteia dacolá, não era possivel duvidar; o rei dos animaes estava prostrado para sempre.

O empresario, no maior aperreio, pediu-lhe a conta.

— Duzentos mil réis!

— Toma lá pr'uma cerveja dr.! E uma nota de vinte mil réis rolou ante aquelle olhar desvanecido já desse genero de visões.

E tomando rapidamente a cedula o bohemio foi dizendo — olha italiano, aceito, mas isso é preço de camaradagem!

* * *

Em tardes frescas, com a luz abundante do sol montanhez ha excursões que tentam. Galgar os accidentes da serra, marcando no horizonte ou por sobre a linha dos cabeços irregulares as formas bizarras com que as arvores tolhiças se desenham, é uma seducção que não para.

D[illegible] maravilhosamente o panorama da cidade e seus contornos do alto do morro. de Santa Rita dos Impossiveis, onde verdeja no seu vegetal esplendor a arvore da forca, uma copahibeira vetusta, que lacrimeja sempre uma resina dourada e aromatica, como a essencia mesma das almas que deste logar se desprenderam.

O ultimo caso foi de dois pretos que trucidaram barbaramente o senhor.

O executante da feroz sentença era pessoa obediente ás formalidades das execuções capitaes, e que mandou ás autoridades da villa um bilhete urgente pedindo que lhe enviassem "os instrumentos do supplicio, baraço e cutello, isto e, cordas"!

Sobre o ultimo aclive dessa caminhada de espectaculos, estende-se o chapadão que leva a Goyaz. E' o planalto immenso, infinito taboleiro onde a masséga nendoada dá ares dos campos hungaros cobertos de trigo, ondulando como um mar dourado ao sopro das brandas virações deliciosas.

Aqui a visão é immensa, mas o sitio é sem poesia e sem trigo. Os olhos não têm pontos de referencia que lhes demarquem as distancias e as direcções. O vento é rude como se quizesse empurar para fóra o viajante [illegible]. E' a desolação do espaço illimitado, a pequenina energia do homem solitario na crise de impotencia, de assombro e de melancolia. Terra onde só o monologo é possivel. Na vertigem das ventanias o som morre entre os labios e os ouvidos.

A natureza é assim na franqueza das suas expansões! Os seculos que trabalharam pelo estabelecimento do homem á face da terra são pequeninos pontos fluctuantes, ilhas irrisorias, no oceano envolvente dos phenomenos irresistiveis.

Isso tambem é Brasil! pensei. E alongando a vista na direcção dos horizontes, refiz com o amor a impressão das distancias.

Um dia, o homem de minha raça povoará esta immensidão, a masséga, inutil e desnutrida, dará espaço ás vastas construcções verdes de plantações productivas, os caminhos quebrarão os temores do viajante. E este campo aterrador, por certo, ainda será pequeno á assimillação mecanica do progresso sob o signo imperecivel da unidade espiritual.

* * *

As emas e os veados campeiros appareceram, atravessando nobremente, os seus dominios, indevassaveis, já á penumbra de um crepusculo que reflectia nas nuvens os desmaios multicores dos ultimos raios do sol.

Algum tempo depois as luzes do Araxá scintillavam esparsas nas dobras da serra. Era a casa, era o aconchego, a vida do homem junto do homem, para soffrer, lutar e produzir.

E evoquei a cidade antiga onde o genio grego criou o ideal e a civilização, ao pé do fogo sagrado, na invocação dos deuses tutelares, cuja lei era a multiplicação das familias, para perpetual-os no trabalho, na solidariedade e no culto.

E' assim, tambem, o Divino Araxá!

ARAXA', 25-3-940.

STOZEMBACH & CO.
SUCCESSORES DE
LECLERC & CO.

AGENTES OFFICIAES DA PROPRIEDADE INDUSTRIAL
RUA URUGUAYANA, N. 87 — 5º ANDAR
EDIFICIO ADRIATICA

Encarregam-se de contratar e promover o fornecimento do tapete tecido com as aparas de malharia, privilegiado pela Patente de Invenção n. 21.010, da qual é concessionaria D. Maria de Lourdes Villela de Andrade Mascarenhas.

SE AINDA NÃO SABE, APRENDA!

Tango, Fox e Blue e todas as danças de salão.

COM PERFEIÇÃO E ELEGANCIA.

pela prof. AMILEDA

RUA SETE DE SETEMBRO, 68 — 2º andar. Salas 5 e 6.

"BALALAIKA"

Dia 19 O "Metro" Estreará O Grande Romance Musical De Nelson Eddy e Ilona Massey

Nelson Eddy e Ilona Massey, os cantores e os romanticos maravilhosos que "BALALAIKA" reune

Nelson Eddy e Ilona Massey são as principaes figuras. Elle, cantando e representando melhor que nunca, vibrante na figura de um principe da velha Russia, coronel dos Cossacos; Ilona relevando-se a estrella sensacional de 1940, vencendo pela voz maravilhosa, cariciosa, envolvente, apaixonada, e pela figura de mulher esplendida, belleza perfeita. Mas, o elenco tem ainda outros valores: Frank Morgan, Charlie Ruggles, Joyce Compton, e entre outros, Dalies Frantz, um pianista emerito que estréa no cinema com rara felicidade. Montagem, movimentação, riqueza de detalhes, a orchestração, grandes coros, tudo isso torna "Balalaika" um espectaculo impar — cuja partitura é das mais bellas já feitas ouvir pelo cinema, bastando citar-se "At the Balalaika", um tango maravilhoso que se popularizará da noite para o dia. Mas ha trechos de opera, ainda, em "Balalaika", entre os quaes um "duetto" e a "habanera" da "Carmen", e um trecho da suite symphonica de Rimsky-Korsakoff, "Scheherezade"...

Dia 19 — sim, esse 19 que está tão proximo, felizmente! — será a data de estréa de "Balalaika" no Metro.

"Agente De Espionagem", Amanhã, No Odeon, Revelando Como Se Faz A "Guerra Dos Nervos"

Os agentes enviam mensagens:

— "Vai ser assignado dia 9, accordo militar secreto, entre a Rumania e a Turquia. — Agente 34".

— "Provavel, dia 4, queda do gabinete Bulgaro — Agente 19".

— "Está sendo reforçada com canhões electricos, a defesa do Canal do Panamá — Agente 43".

— "Sigo para Gibraltar — Agente 16".

Até que, um dia, chega o aviso:

— "Agente 14 morto em mysterioso accidente — Mandem outro, urgente. — Agente 9".

E é todo o epitaphio que merece um "Agente de Espionagem". "Risquem tal numero!"

Toda essa medonha guerra dos nervos, muito mais dramatica do que a chamada guerra total, porque nella os homens agem a sós, sem amparo directo do governo, sem canhões, nem couraças, apenas com audacia e intelligencia, será mostrada, finalmente, amanhã, no Odeon, após estar por longos mezes prohibida sua divulgação.

Joel Mc Crea, Jeffrey Lynn, Brenda Marshall (uma nova e sensacional star da Warner), George Bancroft, etc. sob a direcção de Lloyd Bacon, são as figuras principaes de "Agente de Espionagem".

Abrindo A Temporada Dos Grandes Films De 1940, A Paramount Apresentará "DEUSES DE BARRO"!

Dorothy Lamour, John Howard e Akim Tamiroff em "DEUSES DE BARRO", a primeira super-producção que a Paramount apresentará este anno

Está definitivamente assentado que será "Deuses de Barro" a super-producção com que a Paramount inaugurará a "season" dos grandes films de 1940, integrando de vez a nossa Cinelandia no seu já caracteristico rytmo de elegancia e sensação.

A escolha do film não poderia ser mais acertada, uma vez que este, reunindo no seu elenco os nomes victoriosos de Dorothy Lamour, John Howard e Akim Tamiroff, tem ainda a seu favor a magistral direcção de Frank Borzage, e um argumento deveras comovente e original.

Os "fans" estão de parabens, não resta a menor duvida, pois "Deuses de Barro" é bem a super-producção que este começo de temporada estava precisando.

"20.000 HOMENS POR ANNO"

Randolph Scott e Margaret Lindsay em "20.000 HOMENS POR ANNO" que está alcançando grande successo no São Luiz

Hoje, Na Téla Do São Luiz, "20.000 Homens Por Anno"

Em "20.000 Homens por anno", não só ha belissimas demonstrações feitas por estes audaciosos e futuros heroes da patria, como o seu exitante enredo tambem apresenta um bello romance de amor passado entre Randolph Scott e Margaret Lindsay.

Além do adoravel par de protagonistas, temos incluidos no elenco, os seguintes personagens de destaque: Preston Foster, Mary Healy, Robert Shaw, George Ernest, Kane Richmond e mais uma infinidade de verdadeiras aguias.

100% BRASILEIRO

"Grandes Figuras Do Brasil"

Um Livro Como Ainda Não Se Publicou!

Biografias Em Quadrinhos De

Alvares de Azevedo
Antonio Pereira Rebouças
Artur de Azevedo
Afonso Pena
Almirante Barroso
Almirante Tamandaré
André Rebouças
Araiboia (Martim Afonso)
Basilio da Gama
Barão do Rio Branco
Barata Ribeiro
Bartolomeu de Gusmão
Capistrano de Abreu
Casemiro de Abreu
Castro Alves
Campos Sales
Coelho Neto
Diogo Antonio Feijó
Evaristo da Veiga
Euclides da Cunha
Fagundes Varela
Francisco Manuel da Silva
General Couto de Magalhães
Gonçalves Dias
Greenhalg (João Guilherme)
Henrique de Araujo
Imperatriz Tereza Cristina
José Bonifacio
José Clemente Pereira
José de Alencar
Laurindo Rabelo
Machado de Assis
Marquês de Barbacena
Marechal Deodoro da Fonseca
Marechal Floriano Peixoto
Marechal Hermes da Fonseca
Maria Quiteria de Jesus
Mariz e Barros
Nilo Peçanha
Olavo Bilac
Osvaldo Cruz
Prudente de Morais
Rodrigues Alves
Rui Barbosa
Raul Pompeia
Raimundo Correia
Santos Dumont
Sergio de Carvalho
Tomas Antonio Gonzaga
Visconde de Cairú

Nos Jornaleiros, Livrarias e Agencias do Interior, o Preço Deste Livro é de 10$000.

Pedidos Diretos Ao Grande Consorcio Suplementos Nacionais Ltda., Rua Sacadura Cabral, 43, Rio.

Amanhã, No Plaza, "VICIADA"!, Com Raimu e Jacqueline Delubac!

Jacqueline Delubac e Raimu numa scena do film "VICIADA" que entrará amanhã em cartaz no Plaza

"Viciada" é um dos mais recentes films francezes, tanto que está sendo exhibido agora na França. Seu argumento basea-se numa historia escripta por Liam O'Flathery, o mesmo estupendo autor de "O Delator"... E' um drama de uma humanidade tocante... Historia de muitos homens... Historia de muitas mulheres... "Raimu", com a sua arte personalissima, encarna o typo central do film, um homem de cincoenta annos que vem a conhecer o amor tardiamente...

"Viciada" é a um tempo uma das mais lindas e mais fortes historias que o moderno cinema francez já narrou no celluloide!

Raimu e Jacqueline Deubac vivem os principaes papeis com alma, realismo e emoção!

"Viciada" estará amanhã em cartaz no cinema Plaza.

"Perolas Da Corôa" e "Prazer De Viver", Segunda-Feira No Cine Rio

Os dois optimos films que o Cine Rio escolheu para o seu programma de 8 a 15 do corrente são "Prazer de Viver" e "As Perolas da Corôa". Films esses que mereceram a mais enthusiastica recepção dos criticos e do publico. Amanhã esse preferido centro de exhibição da Cinelandia iniciará a exhibição de "Perolas da Corôa" com Francis Leder e Frances Drake até a proxima quarta-feira e começando a exhibir de quinta-feira em diante "Prazer de Viver" com Irene Dune e Douglas Fairbanks Jr. além de varios complementos com desenhos animados e jornaes.

DR. DORMUND MARTINS

Medico Assistente da Assistencia Municipal — Tratamento da magreza — da obesidade — das molestias dos pulmões — coração — aorta — rins — apparelho digestivo

CONSULTORIO: — Rua Senador Dantas n. 118 — Apto. 814 — Telephone: 42-1378 — Segundas, quartas e sextas-feiras das 15 ás 18 hs. RESIDENCIA: — Rua Farme de Amoedo, 87 — Apto 2 — Telephone: 27-8086

Uma Parodia Hilariante As Comedias Americanas

Uma scena de "HOLLYWOOD A'S AVESSAS", a super-maluquice que o Broadway-Programma apresenta amanhã no Broadway

Por um equivoco divertido os seis "Grazy-Gang" são confundidos com os capitalistas esperados pelo director, que se apoderando de tudo nos studios seguem rodando a pellicula já começada, commettendo as mais inesperadas tropelias cada qual mais comica e disparatada. Taes calamidades chegam a provocar a mais desopilante historia comica, quando por uma comica delação elles são descobertos e despedidos clamorosamente dos studios.

E' uma producção "Typo" que formará escola de originalidade. As scenas que os seis excentricos realizam no studio são de um luxo e de uma grandiosidade de raras vezes apresentada.

Amanhã o Broadway Programma apresentará esse divertido e unico espectaculo de maior comicidade que já veiu ao Brasil.

82 Minutos De Gargalhadas! Com Ginger Rogers Em "GAROTA DA QUINTA AVENIDA", Amanhã, No Palacio!

Ginger Rogers numa scena de "GAROTA DA QUINTA AVENIDA"

"Garota da Quinta Avenida", film da RKO Radio Pictures que o Palacio Theatro estreará a partir de amanhã, é um desenrollar de sequencias engraçadissimas. Mas não se trata de mais uma comedia "pastelão" e sim de uma maliciosa satyra aos costumes sociaes, ou melhor aos "gran-finos"... Ginger apparece-nos além de bellissima, esplendida no seu papel de joven desempregada que para não morrer de fome acceita um emprego "meio exquisito" na casa de um conhecido millionario da Quinta Avenida. O emprego consistia em fazer pensar á familia do "velho" que era ella para elle realmente aquillo que a familia pensava... E emquanto isso Ginger ia vivendo da melhor maneira possivel... Walter Connolly, Tim. Holt, James Ellison, Kathryn Adams, Veree Teasdele e muitos outros contribuem para o completo exito dessa comedia que por certo agradará ao nosso publico.

O CARTAZ DO DIA

São Luiz — "20.000 Homens por Anno" (Fox Film) com Randolpho Scott. — Horario: 2 — 4 — 6 — 8 e 10 horas.

Plaza — "Mme. e o seu Mordomo" (Art-films) com Sacha Guitry. — Horario: 2 — 4 — 6 — 8 e 10 horas.

Metro — "Além do Inferno" (Metro Goldwyn) com Robert Montgomery — Horario: 2 — 4 — 6 — 8 e 10 horas.

Palacio — "O Corcunda de Notre Dame" (R. K. O.) com Charles Laugthon. — Horario: 1.40 — 3.46 — 6.00 — 8.00 e 10 horas.

Odeon — "Cruel é o meu Destino" (Warner) com John Garfield e Priscilla Lane — Horario: 2 — 4 — 6 — 8 e 10 horas.

Imperio — "O Principe e o Mendigo" (Warner) com Errol Flynn. — Horario: 2 — 4 — 6 — 8 e 10 horas.

Gloria — "Eu Soube Amar" (Warner) com Bette Davis. — Horario: 2 — 4 — 6 — 8 e 10 horas.

Pathé Palacio — "Mme. e o seu Mordomo" (Art-films) com Sacha Guitry. — Horario: 2 — 4 — 6 — 8 e 10 horas.

Rex — "A Verdadeira Gloria" (United) com Gary Cooper. Horario: 2 — 4 — 6 — 8 e 10 horas.

Broadway — "Mosqueteiros da India" (Metro Goldwyn) com o Gordo e o Magro. — Horario: 2 — 3.40 — 5.20 — 7.00 — 8.40 e 10.20 horas.

Cinene Trianon — "Jornaes, Imprensa Animada, Cineac e Desenhos de Walt Disney".

Rio — "Céu Roubado", "Perfidia" e "O Touro Ferdinando" (desenho colorido).

CENTRO

Eldorado — "Victimas do Terror" e "Uma Loura de Premio".

Parisiense — "Vigilantes do Ar" e "Lobishomem".

Opera — "Mulher Fatal" e "Alucinação".

Metropole — "Chéri-Bibi" e "Penhor de Honra".

Pathé — "Camaradas".

Popular — "Sessenta Annos de Glorias", "Escola Dramatica" e "Terra de Valentes".

Primor — "Duas Vidas" e "O Homem Immortal".

Floriano — "As Aventuras de Stanley e Livingstone" e "O Co gc do Serviço Secreto".

Paris — "Cysne Branco" e o "Rancho da Morte".

São José — "Os Fidalgos da Casa Mourisca".

Iris — "Mulheres Culpadas" e "Sangue Indomavel".

Ideal — "Segue esta Mulher" e "Filhas Desapparecidas".

Mem de Sá — "Rosalie".

BAIRROS

Polytheama — "Carga da Brigada Ligeira".

Guanabara — "Sherlock Holmes".

Lapa — "Noite do Peccado" e "O Ultimo Aviso".

Roxi — "Mulheres Culpadas".

Pirajá — "Os Fidalgos da Casa Mourisca".

Ipanema — "Talhado para Campeão".

Ritz — "Esposa só no Nome" e "Alucinação".

Varieté — "Precisam-se 13 Mulheres" e "O Homem Immortal".

Americano — "Capitão Blood".

Rio Branco — "Laranja da China" e "O Homem Leão".

Centenario — "O Conde de Monte Christo" e "Os Fuzileiros".

Bandeira — "A Historia de Louis Pasteur".

Avenida — "A Carga da Brigada Ligeira".

America — "O Capitão Aventureiro".

Catumby — "Conflicto de Duas Almas", "Noite de Adão" e "Joe Louis x Arturo Godoy".

Guarany — "Linguas Viperinas" e "Do Mundo nada se Leva".

Apollo — "Anjos de Cara Limpa" e "Terra Abençoada".

São Christovão — "Patrulha Perdida". "Avante Boiadeiros".

Jovial — "E as Chuvas Chegaram".

Tijuca — "Beau Geste" e "A Ceia dos Accusados".

Villa Isabel — "Princeza do Eldorado".

Velo — "Cidade do Peccado".

Edison — "As Aventuras de Stanley e Livingstone".

Helios — "Berço de Estrellas" e "Ao Norte de Yukon".

Grajahú — "Sherlock Holmes".

Haddock Lobo — "Vigilantes do Mar" e "Marionettes".

Maracanã — "Laranja da China".

Fluminense — "E as Chuvas Chegaram".

SUBURBIOS (Central)

Mascotte — "Mulher Fatal" e "A Dansa da Primavera".

Meyer — "Laranja da China" e "Joe Louis x Arturo Godoy".

Para Todos — "Suzanna" e "O Jockey da Victoria".

Beija-Flor — "Cidade Sinistra" e "Rapsodia do Amor".

Quintino — "Anastacio" e "Para Inglez Ver".

Piedade — "Princeza Bohemia" e "Rhapsodia do Amor".

Colyseu — "A Virgem Louca" e "O Grande Rodeio".

Alpha — "Aconteceu naquella Noite" e "Jogo que Mata".

Modelo — "Beau Geste".

Madureira — "A Morte me Persegue" e "O Casamento de Bulldog Drummond".

Moderno — "A Princezinha" e "Salteadores do Deserto".

Realengo — "Patrulha da Madrugada".

Imperial — "Mãe por Acaso", e "Romance na Serra".

Campo Grande — "Laranja da China" e "Zenobia".

SUBURBIOS (Leopoldina)

Rosario — "As Aventuras de Stanley e Livingstone".

Ramos — "Suzanna".

Paraiso — "Mascara de Ferro".

Oriente — "Duvidas de um Coração".

Penha — "Espirito do Dever".

Santa Cecilia — "Mascara de Ferro".

Braz de Pinna — "Victoria Amarga".

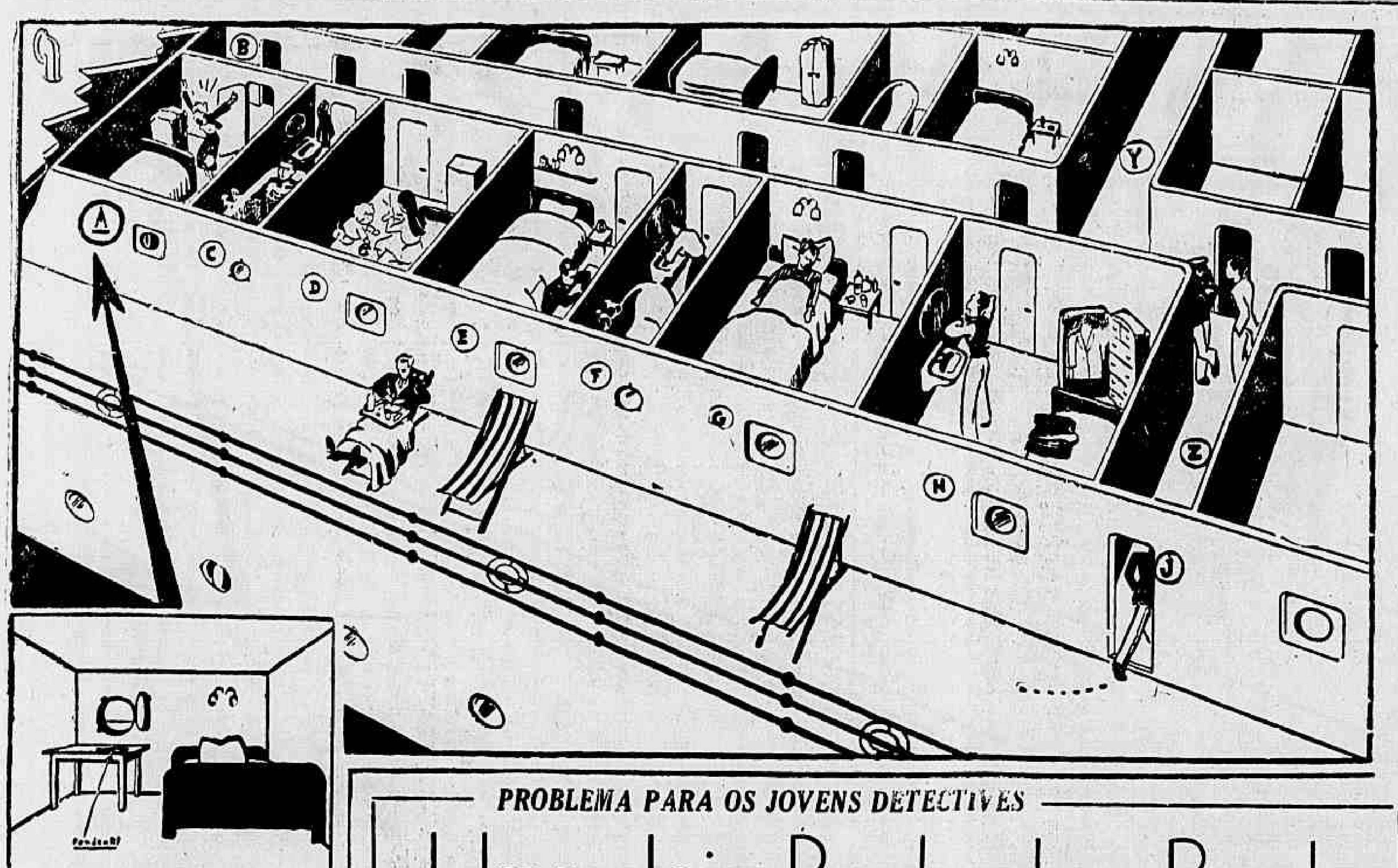

PROBLEMA PARA OS JOVENS DETECTIVES

Uma Joia Roubada a Bordo

Um roubo audacioso commettido a bordo do transatlantico "Wapa".

A victima é uma passageira ingleza, sra. Right, que occupa a cabine "A" (veja schema da cabine vista da porta de entrada). A joia roubada é um esplendido pendentif de valor inestimavel que a sra. Right trouxe das Indias. Logo após o roubo, o commandante abriu um inquerito. Resaltam das primeiras investigações os tres pontos seguintes:

1º — O roubo foi commettido na hora do jantar; a maioria dos passageiros havia descido para o salão de jantar. Alguns ficaram ainda no andar das cabines.

Eis a ordem chronologica dos factos:

20 hs. e 7 ms. — A sra. Right põe seu pendentif sobre a mesa (veja o desenho).

20 hs. 7 ms. 5 seg. — Sae de sua cabine e entra na cabine "B" onde fica alguns segundos.

Voltando á sua cabine, verifica logo que a joia desappareceu; dá o alarme. São exactamente 20 hs. 7 ms. e 30 segs.

O roubo foi portanto, commettido com desconcertante rapidez (exactamente em 25 segundos). O culpado não deixou nenhum vestigio capaz de identifical-o; sómente por deducção poder-se-á chegar a uma pista segura.

2º — INFORMES SOBRE OS PASSAGEIROS

Está claro que o commandante e o moço de bordo (o que serve no passadiço) estão fóra de suspeita.

Fez-se uma reconstituição dos factos e dos gestos de cada um dos passageiros que não haviam descido para o jantar.

Esta reconstituição está representada no desenho ao lado.

A scena se passa no momento preciso em que o alarme foi dado. Vê-se: — cabine "A" — sra. Right constatando o roubo; defronte a cabine "B" donde ella vem. A seguir, o banheiro onde o sr. Dupont toma banho. A cabine "D" onde o menino Alfredo brinca com a governante. A cabine "E" onde o sr. Eduardo escreve. O banheiro "F" onde madame Souza lava as mãos. Cabine "G" onde o sr. Campos, adormentado, dorme. A cabine "H" onde o sr. Simons acaba de se vestir. No "passadiço" recostado o sr. Noel janta ao ar livre. Transpondo a porta "J", o moço de bordo que entra no corredor "Z" trazendo a bandeja que serviu ao sr. Noel.

Emfim, no angulo do grande corredor "Y" e do corredor "Z", o commandante em pessoa conversando ha cinco minutos com o sr. Leblanc.

3º — DETALHES REFERENTES AO LOCAL DO ROUBO

Todas as portas estão fechadas, excepto a que vae do passadiço ao corredor "Z"; todas as vigias igualmente, salvo precisamente a da cabine "A".

Deve-se contar mais ou menos 10 segundos para ir da cabine "B", por exemplo ao canto do corredor "Y" para lhes dá uma idéa das distancias.

• • •

Do primeiro interrogatorio dos passageiros, destaca-se:

1º — Que o commandante e o sr. Leblanc, que estavam todo tempo no corredor em attitude que vocês viram, nada viram nem entenderam. O sr. Noel e o moço de bordo do mesmo modo.

2º — Que a sra. Right, saindo da cabine, tinha fechado a porta atrás della, mas não a chave, e que voltando encontrou-a igualmente fechada.

Está claro que o ladrão devia ter um cumplice. Para começar a "enquette", aconselhamos o exame das seguintes questões a proposito de cada um dos passageiros (salvo, bem entendido, o commandante e o moço de bordo).

Poderia elle commetter o roubo sem ser percebido? Como?

3º — Teve elle tempo de voltar ao seu logar depois de ter feito o roubo, dispondo, apenas, de 25 segundos?

4º — Poderia elle saber o momento exacto em que a sra. Right deixou a cabine? Como?

5º — Que papel representou seu cumplice?

E quando vocês acharem quem responda de modo satisfactorio a estas cinco questões, terão achado o culpado.

Restará, apenas, prendel-o, devolver a joia a sra. Right e, no primeiro porto, entregar o criminoso á policia.

"AGENTE DE ESPIONAGEM"

Jeffrey Lym, Brenda Marshall e Joel Mac Crea em uma scena do forte film da Warner, "AGENTE DE ESPIONAGEM", que o Odeon estreará amanhã

AGUA EM ABUNDANCIA com

MOINHOS DE VENTO "HOLLANDEZES"

INSTALLA-SE 10 tamanhos para todos os fins, preços modicos. Descobre-se agua com o Pendulo Hydraulico Infallivel. Executa-se perfurações de poços e captações de nascentes.

ERNESTO WEIKERS.

Rua Constante Jardim n. 35

TEL.: 22-0886.

— RIO DE JANEIRO —

Uma Carta Literaria a Proposito de "Cesar"

A proposito do seu livro "Cesar", o poeta Carlos Maranhão enviou ao escriptor Orvacio de Santa Marina a seguinte carta:

"Meu caro Orvacio. Nem sempre a leitura dos livros sobre a historia dos homens e da humanidade nos traz o prazer espiritual que desejamos, ou por que são fatigantes, ou por que são falhos de ensinamentos, ou ainda, e principalmente, porque não têm a levesa do "savoir dire", que taes assumptos exigem. Dahi o receio e mesmo a desconfiança com que iniciei a leitura do teu livro "Cesar". A proporção, porém, que se descortinam, ante meus olhos curiosos, as scenas e as narrativas, o meu espirito foi-se desanuviando e meu cerebro pendeu-se numa attenção absoluta. Nascida, assim a confiança, comecei a analysal-o, como julgador, a medida que o lia, mas, para isso, no emtanto, desatei, honestamente, por alguns momentos, os liames da velha e cordial amizade que nos liga. E viajei, então, encantado pelas Galias, pelo Egypto e Roma, acompanhando o grande conquistador, electrizado pelos seus feitos e sonhei com os amores de Cesar e Cleopatra — a rainha fascinação. Concluida a leitura do teu livro ficou-me a certeza de que és, na verdade, um historiador consciente, um prosador cheio de espiritualidade e colorido e um pesquisador paciente; e sou sincero.

Quão differente se me apresentou o teu Cesar — o extraordinario gladiador romano — a mim, que me havia habituado a conhecel-o sob outros aspectos menos exactos!

Fizeste bem, caso Orvacio, apresentando ao mundo o teu "Cesar" — o verdadeiro Cesar, o Cesar Cesar — Praza aos céos que sejam objecto do teu estudo outros grandes vultos que merecem um estudo carinhoso e uma rehabilitação. Sem descer ao logar commum dos elogios entre amigos, digo-te apenas, desassombradamente, que o teu trabalho comporta somente um commentario: — E' um grande livro.

Felizes os que, como eu, o possuem. Agradecendo-te a magnifica offerta não é a ti que felicito e sim ás letras nacionaes que receberam de tuas mãos um presente de ouro.

Nunc et semper.

(a) CARLOS MARANHAO.

Doenças Nervosas

DR. NEVES-MANTA

RUA SEN. DANTAS, 40

DE 3 A'S 6 HORAS

AS GRANDES FIGURAS DA NOSSA HISTORIA

DOM FREI VITAL

— O APOSTOLO DA FÉ

Don frei Vital, nascido em Pernambuco, a 27 de novembro de 1844, occupa logar saliente na historia do segundo imperio, por ter sido figura central da famosa questão religiosa. Sacerdote humilde, apenas preoccupado com o seu apostolado religioso, foi elle um dia surpreendido com uma communicação do ministro da Justiça, cons. João Alfredo, da sua nomeação, por decreto imperial, para bispo da diocese de Olinda, vaga com a morte de d. João Cardoso Ayres. Apesar da sua pouca edade, pois contava 27 annos, teve a sua escolha confirmada pelo papa Pio IX. O grande pontifice, em carta que dirigiu ao novo bispo, teve essa phrase prophetica: "has de estrenuamente defender a causa de Deus e nada omittir que posso dizer respeito á salvação e proveito do rebanho confiado a ti".

A questão religiosa no Brasil foi um reflexo das lutas que se travavam em outras partes do mundo entre a Igreja e seus adversarios. Na França, em Portugal, na Hespanha, na Inglaterra, na Italia, a religião catholica soffria as maiores campanhas de odios e de diffamações. O Brasil deixou-se arrastar pela influencia estrangeira. A nossa questão religiosa teve origem numa festa offerecida pela Maçonaria ao Grão Mestre Visconde do Rio Branco, a 2 de março de 1872. Entre outros oradores, falou o padre Almeida Martins. Punido esse sacerdote pelas autoridades ecclesiasticas, a Maçonaria resolveu iniciar "pela imprensa uma intensa campanha contra os bispos e a Igreja". Fundaram-se novos jornaes. Dahi surgiu o ambiente carregado que se transformou, em pouco, em verdadeira guerra contra o catholicismo. No Recife a questão tomou um vulto maior. D. Vital aggredido pessoalmente, os dogmas e os sacramentos da Igreja ridicularizados pela imprensa maçonica, os fieis victimas de torpezas ao sairem dos templos, estes invadidos e depredados. Uma situação de horror na capital pernambucana.

*

D. Vital, da tribuna religiosa, condemnava esses excessos, com rara coragem e com a dignidade exacta do seu cargo. Interdictou as Irmandades que se mostraram solidarias com a Maçonaria. O povo estava inteiramente ao lado do grande bispo. Do Rio vem ordem do ministro da Justiça para que seja suspenso o interdicto. D. Vital responde ao conselheiro João Alfredo, negando-se a cumprir a ordem, numa carta altiva e brava, que termina com estas palavras: "A vontade de Deus é que eu prosiga no desempenho da minha augusta missão; com sentimento e dor profunda. Outra resposta não posso dar ao illustre e bondoso governo de s. m. o imperador. "Deve-se obedecer mais a Deus que aos homens".

A attitude de d. frei Vital provocou maior reacção dos inimigos da Igreja. Estes como represalia invadiram o Collegio dos Jesuitas, na hora do Mez Mariano, sequearam-no, quebraram o pulpito, destruiram as imagens, aggrediram os padres, apunhalaram alguns, emfim uma verdadeira hecatombe, seguida de outros actos de vandalismo, em dias seguintes.

No dia 1 de janeiro de 1874, foi o glorioso bispo de Olinda preso e mettido ás pressas num carro, para evitar a reacção do povo. Conduzido ao Rio de Janeiro, recolhido ao Arsenal de Marinha e depois á Fortaleza de São João, d. frei Vital portou-se nesse transe com a mais bella das attitudes que pode ter um homem cuja consciencia limpa se poz ao serviço da Verdade divina. Serenamente, esperou que a Justiça de Deus se manifestasse.

*

D. frei Vital teve defensores da estatura de Ferreira Vianna, Zacharias de Góes e Candido Mendes de Almeida. Contra elle, porém, se levantavam as forças occultas dos adversarios da Igreja. E o bispo de Olinda foi condemnado a 4 annos de prisão com trabalhos. Um consolo, porém, teve o bispo nessa hora de amargura: a manifestação popular que recebeu ao sair do Supremo Tribunal e a solidariedade de toda a imprensa livre do Rio de Janeiro. Reo condemnado por um Tribunal que não teve coragem de enfrentar as manobras da maçonaria, frei Vital foi para o carcere como um heroe, applaudido e coberto de flores.

Aos que insinuam que o papa Pio IX esteve contra os actos de d. Frei Vital na defesa da Igreja e da fé, apresentamos este trecho da carta que o summo pontifice dirigiu ao imperador Pedro II, já depois do bispo pernambucano preso: "majestade! rogo-lhe que reflicta que devemos comparecer perante o tribunal de Deus e que quanto mais alto estiver alguem, mais severo ha de ser o ajuste de contas... Liberte os bispos e ponha termo a essa dolorosa historia".

*

Depois da queda do gabinete de 7 de março, Caxias, convidado para organizar o novo gabinete, aceita a incumbencia com uma condição: a amnistia aos dois bispos presos — d. frei Vital e d. Macedo Costa — e o fim definitivo da questão religiosa. Ganhou essa tremenda batalha o invicto general brasileiro. A 17 de setembro de 1875 o imperador concedia a amnistia que Caxias exigira do governo. A saida dos dois bispos para a liberdade foi um dos maiores acontecimentos que o Rio de Janeiro já assistiu.

D. frei Vital morreu no Convento dos Capuchinhos de Paris, para onde seguira em busca de melhoras para a sua saude, a 4 de julho de 1878.

AMERICO PALHA

QUANDO VENDIDO A VAREJO

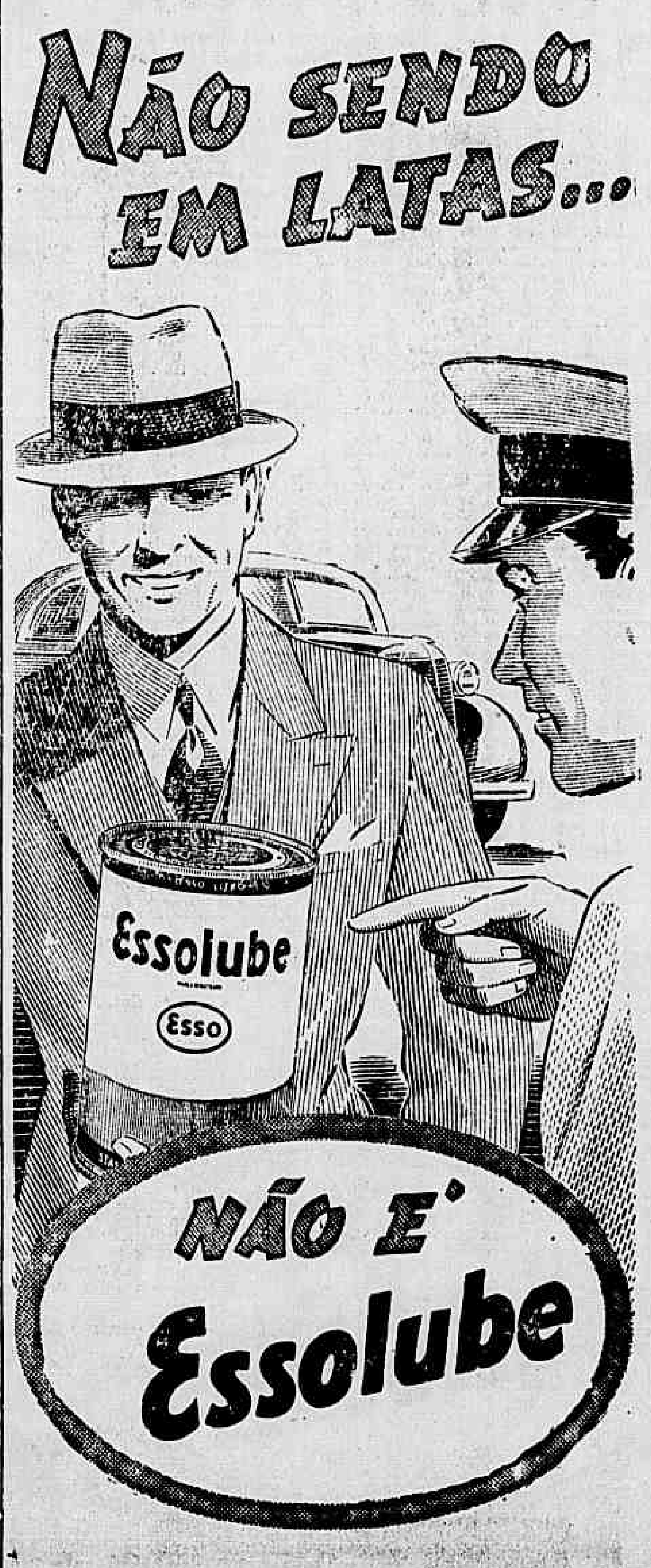

ESSOLUBE criou novos padrões de qualidade em lubrificantes para automovel. Lubrificantes que pareciam perfeitos, passaram a segundo plano, quando appareceu Essolube. Hoje, Essolube continua sendo o melhor oleo para automovel. Em suas latas inviolaveis, Essolube representa a maior protecção e economia que pode offerecer um lubrificante. Experimente-o em seu carro. E não se esqueça: quando vendido a varejo, não sendo em latas, não é Essolube.

DEFENDA O SEU DINHEIRO

1. Verifique a marca; veja se a lata é realmente de Essolube.

2. Verifique a lata; certifique-se de que é aberta em sua presença.

3. Verifique o conteúdo; observe se ella é esvasiada em seu carro, até a ultima gotta.

Essolube

O OLEO DE MAIOR DURAÇÃO

Abasteça-se onde vir o oval (Esso)

STANDARD OIL COMPANY OF BRAZIL

SOCIAES

CARNET

Na pista do antigo Centro Hippico Brasileiro, na Praia Vermelha, realiza-se hoje, ás 14 horas, um grande concurso de saltos. Com essa reunião, celebra-se a abertura official da temporada hippica de 1940. Assim, de par com o seu aspecto sportivo, a festa terá um cunho altamente elegante, pois contará com a presença de brilhantes elementos de nossa aristocracia.

— O Lyceu Literario Portuguez commemorará com uma sessão solenne a data de 9 de abril em que o Exercito portuguez se cobriu de glorias na linha de Armentieres. Falará o jornalista Alfredo Guimarães.

— Com a festa de hoje, inicia o Club Gymnastico Portuguez o seu programma de festas de outono, realizando no salão nobre uma grandiosa matinée infantil.

— Para iniciar o seu programma de festas, o Botafogo F. C. realiza hoje, ás 21 horas, em sua séde social uma encantadora reunião dansante.

— A Casa de Minas Geraes, iniciando suas festas do corrente mez, realiza, hoje, ás 20 horas, uma reunião dansante dedicada ao quadro social da Associação Brasil Americano.

— O general Candido Rondon será homenageado no proximo dia 14, pela Embaixada do Instituto Historico e Geographico do Paraná.

— Será rezada amanhã, ás 10 1/2 horas, no altar-mór da igreja de São Francisco de Paula, missa em acção de graças, por motivo do anniversario natalicio do sr. Alberto Hardy Alves, procurador do Hospital São Francisco de Paula e presidente do Tiro de Guerra n. 7. Esse acto christão é promovido por um grupo de seus amigos e admiradores.

ANNIVERSARIOS

Fazem annos hoje: os srs.: coronel José Agostinho dos Santos, major Nelson Rebello de Queiroz, major Paulo MacCord, dr. Chermont de Britto, commandante Aquino de Freitas, Mario Leão de Castro, João de Oliveira, Rubens Lev, Mesquita, dr. Helder Villares Sucena.

Senhorinha: Nair de Oliveira.

Senhoras: Abelardo de Araujo, Institute Maria Laranjeiras, cantora Véra Carvalho Lima, Iracema Diva Kopke, Lilia Campbell de Barros e os jovens Orly Weyll, Aziz Camilla e Therezinha Pereira Neves.

Fazem annos amanhã: os srs.: coronel Luiz de Mello Portella, coronel Felicissimo Cardoso, commandante Washington Perri de Oliveira, major José Vieira Peixoto, major Rubens M. Leão de Aquino, dr. Arthur Ferreira da Costa, Mozart Bacellar, Alfredo Egom Hasslocher, Hugo Lacosta, João Monte, Alberto Hardy Alves e Carlos Lima Espirito Santos.

Senhorinhas: Herondina Soares Pereira e Elza Pinto de Almeida.

HONTEM PARA A MARINHA AMANHÃ PARA O EXERCITO

SESSÕES ESPECIAES DE "ALÉM DO INFERNO", ACTUAL CARTAZ DO "METRO"

Flagrante tomado na sala de espera do Metro vendo-se o sr. ministro da Marinha, um ex mo, esposa e outras pessoas gradas presentes á sessão de "Além do Inferno", dedicada ás forças armadas.

A brilhante realização epica da Metro Goldwyn Mayer, que Robert Montgomery, Walter Huston interpretaram — e que o Metro tem em cartaz desde sexta-feira, foi hontem exhibida ás 9 da manhã em sessão especial dedicada á Marinha, tendo, por isso, comparecido centenas de elementos da nossa Armada.

Amanhã, segunda-feira, a direcção do Metro e a Metro Goldwyn Mayer offerecerão, á mesma hora, nova sessão especial de "Além do Inferno", mas dedicada ao Exercito.

Além disso, ante-hontem, o Metro dedicou sua sessão das 22 horas aos srs. ministros da Marinha e da Guerra, tendo além do sr. ministro da Marinha comparecido á estréa de "Além do Inferno" innumeros officiaes de ambas as forças armadas.

THEATRO

PRIMEIRAS

"PERTINHO DO SE'U", NO CARLOS GOMES

O espectaculo que nos deu ante-hontem, a Companhia Delorges, no Carlos Gomes, para a inauguração da Temporada de 1940, é destes que marcam um dos triumphos mais bonitos do theatro na nossa terra.

"Pertinho do Céu", de todos os brilhantes comediographos brasileiros, é a peça que deve fazer a mais solida carreira este anno.

E' uma comedia a que nada falta e sobretudo, tem uma coisa original: — o primeiro acto é muito bom, o segundo é optimo e o terceiro é estupendo.

E' o maior elogio que, em favor, se póde fazer a essa linda peça que faz a gente esquecer todas as amarguras, todas as miserias e todas as injustiças da vida. A historia enternecedora e humana de "Mozart", "André", "Margarida" e "Myrna" se conhece todos os dias, mas, a maneira feliz e brilhante como os autores a trouxeram para o palco é que colloca os seus autores no primeiro plano dos escriptores patricios. Pela primeira vez se viu o publico exigir em scena a presença dos autores, que receberam a mais commovedora e justa ovação.

Difficilmente será superado o successo que alcançou "Pertinho do Céu", o inicio de Temporada de comedia, este anno no Rio.

O trabalho dos artistas é simplesmente notavel. Aliás, Delorges possue um elenco de verdade. Tem artistas na sua Companhia, na sua quasi totalidade.

Palmeirim, que foi o criador dessa figura admiravel e boa de "Mozart", é um grande actor. Se tivesse "chance", seria, há muito, para todo o Brasil, aquillo que é para nós, n. 1.

Delorges deu-nos um trabalho digno de seu nome.

Lucia Delor, encantadoramente feliz no seu sympathico papel de "Margarida", conseguiu, cada vez mais, o seu inesquecivel successo de "Yáya boneca".

Eliza Gomes, na "Myrna", esteve á vontade não destoando dos seus companheiros.

A naturalidade com que representa João Martins é digna de nota. Villon, no pequeno papel, portou-se bem. Medina, discreta.

Ramos Junior, deu ao primoroso trabalho de José Wanderley e Mario Lago todo o seu talento de ensaiador competente e honesto. Ella a minha sincera opinião sobre "Pertinho do Céu", o grande exito actual do Carlos Gomes.

JOSE' LYRA

COMPANHIA DO THEATRO APPOLO

A temporada que no proximo dia 12, sexta-feira, iniciase no theatro Appolo (ex-Moderno) promette corresponder ao interesse que ás familias cariocas vêm dispensando, não só por figurar na Companhia Carioca de Theatro Musicado Isa Rodrigues, a querida actriz garota como outros elementos applaudidos como Manoel Vieira, comico de classe; Durvalina Duarte, Nosmia Soares, Alice Archambeau e Alzira Rodrigues.

VESPERAL E DUAS SESSÕES HOJE NA CASA DO CABOCLO

"A Volta dos Caboclos", que está dando os ultimos espectaculos, realiza hoje, uma elegante vesperal, ás 15 horas, e á noite as sessões habituaes ás 20 e 22 horas. Terça-feira, irá a scena na Casa do Caboclo, o segundo original do theatro de Duque, intitulado "Maria Fumaça", de autoria de Custodio Mesquita e Jorge Farah.

"MARIA CACHUCHA"

Procopio representa hoje em vesperal ás 16 horas e em sessões nocturnas, como todos os sabbados, no theatro Serrador, "Maria Cachucha".

UM GRANDE FESTIVAL NO THEATRO REPUBLICA

No proximo dia 14 do corrente o theatro Republica abrirá suas portas para realizar o festival artistico da veterana actriz Maria Lina Ferreira, que organizou um optimo programma em homenagem á colonia portugueza.

A primeira parte do festival constará da representação do drama "Rosa do Adro", uma das peças de grande successo do theatro portuguez. Nesse drama participarão os seguintes artistas: Luiza Fonseca, a "Rosa do Adro"; Henriqueta Brieba, "Deolinda; Córa Ferreira, Baroneza"; Fialho de Almeida, "Antonio"; Abel Dourado, "Manoel da Anninha"; Caetano Junior, "Zé da Costa", A. Marinho, "Joaquim cantador" e medico e um conjunto de guitarristas.

A segunda parte constará de um grande acto variado, do qual entre outros, participarão os seguintes artistas: Albensio Perrone, D. Cesarini, Laurita Martins, Silva Filho, Manoelino Teixeira, Baptista Nogueira, Benicio Barbosa, Procopinho, Augusto Calheiros, Dedé Pinheiro, Arthur Costa, I. Norat e Dubert, bailarino excentrico.

O festival será abrilhantado pela banda de musica da Policia Militar, gentilmente cedida pelo seu commandante.

"As Grandes Figuras do Brasil"

PATRIOTICA INICIATIVA DO "SUPPLEMENTO JUVENIL"

A Empresa do "Supplemento Juvenil" acaba de editar um livro para as crianças com o titulo sugrestivo de "As Grandes Figuras do Brasil". Trata-se de uma serie de biographias dos homens mais illustres da nossa patria acompanhada de desenhos illustrativos com as respectivas legendas. E' facil calcular o alcance patriotico dessa iniciativa, que visa educar a juventude brasileira no culto daquelles que formaram a nacionalidade e dos que, com o talento, a cultura, o heroismo e o trabalho, souberam dignificar a nossa grande terra através dos tempos.

O "Supplemento Juvenil" presta, dessa forma, um inestimavel serviço á formação moral e civica da infancia brasileira. O livro que acaba de sair é o primeiro de uma série já elaborada pela referida empreza.

Panorama da Guerra nos Mares

POR UM OBSERVADOR NAVAL

O Bloqueio Inglez ás Aguas do Skagerrac e da Costa Oriental da Noruega

PROSEGUIMOS, HOJE, COM A PUBLICAÇAO DO QUARTO ARTIGO DA SERIE QUE UM REPUTADO TECHNICO DOS ASSUMPTOS NAVAES ESCREVERA' PARA AS EDIÇOES DOMINICAES DESTA FOLHA

Procurando a collaboração de um competente observador de luta nos mares, temos o objectivo de proporcionar aos leitores do DIARIO CARIOCA uma interpretação autorizada dos acontecimentos mais expressivos da guerra naval, que decidirá, sem duvida, a sorte do actual conflicto europeu.

Quasi todas as pessoas que se interessam pelas noticias sobre as operações de guerra desconhecem, a situação geographica dos theatros de operações e, por isso mesmo, não podem dar aos episodios a verdadeira interpretação que elles merecem. Ora lhes attribuem importancia excessiva, ora nada lhes dão nenhum valor, commettendo assim erros tão graves que as induzem a uma interpretação erronea das consequencias dos factos occorridos. A situação geographica e no entretanto, o factor essencial do qual depende a conducta da guerra no mar, porque della deriva directamente a "situação estrategica", sobre a qual devem ser baseados os planos de operações, seja qual for a relatividade das forças em presença. A capacidade destas forças só entrará em jogo quando se tratar de examinar a possibilidade de não em que se encontram para a realização dos planos indicados. A estrategia conduz invariavelmente á posse ou á melhoria da situação geographica desde que com a qual se possa dominar as linhas de communicações, não somente para assegurar a propria vida como para estrangular a do adversario. Resalta desde logo desta consideração, que quando um paiz possue inicialmente o dominio, digamos preferencialmente o "controle", das linhas de communicações, suas e do adversario, nada terá a fazer, no mar, senão manter essa posição decisivamente superior. Contrariamente, aquelle que se encontrar em situação opposta, terá de procurar, por todos os meios ao seu alcance, melhorar a sua situação, para consegui a melhoria de sua situação geographica. Segue-se dahi que por maior que seja o grão de superioridade de forças do paiz que se encontra na situação de dominar primeiramente, o seu "plano de operações" estará de ante-mão traçado e será forçosamente defensivo mau grado a superioridade de suas forças.

A SITUAÇAO DA INGLATERRA EM 1914

Ao arrebentar o actual conflicto, como já succedera em 1914, a Inglaterra se encontrava em uma posição estrategica extraordinariamente favoravel; desde as Ilhas Britannicas, a esquadra ingleza tinha a seu alcance todas as linhas vitaes de communicação, que a sua e do inimigo, que por alli passam, vindas de todas as partes do mundo, emquanto a situação da Allemanha se apresentava com caracteristicas inteiramente inversas, uma vez que todas as linhas de communicações transoceanicas deviam fatalmente passar pelo Canal da Mancha ou pelo extremo norte da Escocia, isto é, no proprio campo de actividades da esquadra britannica que mal tinha que estender os braços para interceptal-as. Não se póde imaginar, por um lado situação mais favoravel, e por outro situação mais difficil e ingrata. A Inglaterra, fosse qual fosse, o seu indice de superioridade sobre a Allemanha, no que se refere ás forças navaes, não poderia ter nenhum plano de guerra que não fosse estrictamente defensivo, destinado tão sómente a manter uma situação geographica que era tão favoravel para si quanto mortal para o inimigo.

De posse de uma situação que lhe permittia controlar todo o commercio maritimo do inimigo, não lhe era necessario procurar a "batalha" com o simples proposito de destruir forças inimigas cujas actividades não a podiam de modo algum interessar, emquanto não se tornassem uma ameaça a integridade de sua posição estrategica. Eis porque não nos devemos admirar que a Inglaterra não tenha tomado em 1914 — e com mais forte razão agora — a iniciativa de destruir as forças navaes da Allemanha em uma classica batalha naval. Em todo o decurso da Grande Guerra a Inglaterra jamais sentiu a necessidade de melhorar sua situação estrategica, já por si "saturada". As actividades submarinas, embora causando prejuizos vultosos, que seria evidentemente preferivel não soffrer, constituiam operações de desgaste que obedeciam a um proposito incapaz de conduzir a uma decisão final, e desde o inicio haviam demonstrado sua incapacidade para transferir da Inglaterra para a Allemanha o dominio das communicações maritimas. Estas actividades não alteraram o "plano de operações" da Inglaterra que se manteve até o fim dentro das normas classicamente defensivas. Em 1914 o dominio maritimo inglez estendia-se até o Skagerrac, onde o fechamento dos Belts ampliara a posição estrategica da Inglaterra, reduzindo a Allemanha a exercer suas actividades maritimas-commerciaes no mar Baltico, campo evidentemente limitadissimo diante das reaes necessidades do Imperio Germanico.

A CONCEPÇAO DEFEITUOSA DA CONDUCTA DE GUERRA ALLEMÃ

A Allemanha de 1914, presa a uma concepção evidentemente defeituosa da conducta da guerra que a levou a considerar como "guerra continental" aquillo que era classicamente uma "guerra maritima", como realmente ainda o "é hoje", não cuidou nunca em melhorar a sua posição geographica, mantendo sua esquadra em uma attitude de defensiva estrategica sem expressão e sem finalidade alguma, terminando por perder a guerra conservando, praticamente intactos, todos os instrumentos de seu formidavel poderio militar. A influencia do espirito puramente "militar de terra", que imperava entre os dirigentes da guerra na Allemanha foi a causa primordial de seu fracasso. A Historia, hoje, esta a repetir-se, embora o advento de armas novas, principalmente a aviação, tenha alterado, de certo modo, a situação favoravelmente á Allemanha, uma vez que importa no apparecimento de difficuldades bastante grandes para o exercicio do controle das communicações maritimas em zonas como a do Skagerrac, de grande interesse para a Inglaterra, por ser a unica via de communicações maritimas por onde a Allemanha, mercê da "neutralidade" das aguas territoriaes norueguezas, ainda póde manter communicações, embora precarias, com o Oceano.

O MESMO PANORAMA ...

Em 1914, uma vez que a fallencia das operações militares contra a zona litoranea do norte da França, impediu a melhoria da situação estrategico-geographica da Allemanha pela acquisição de bases navaes náquelle litoral e nas portas do Atlantico, seria natural que este paiz tivesse buscado outra solução através da Dinamarca e da Noruega, como talvez fosse o desejo do seu Estado Maior Naval e provavelmente, então, a situação teria tomado outro rumo menos favoravel aos alliados. O que estamos actualmente presenciando com a extensão do bloqueio inglez ás aguas do Skagerrac e da costa oriental da Noruega vem novamente attrair nossa reflexão para os conceitos que externamos acima. As condições actuaes são porém differentes das de ... 1914, porque a Allemanha actual não possue esquadra de batalha e sem ella lhe sera muito difficil, senão impossivel utilizar aquellas posições para exercer actividades capazes de prejudicar sériamente a situação estrategica da Inglaterra. Em 1914 a posse da posição Dinamarca-Noruega era de caracter estrategico offensivo; hoje seria mais de caracter defensivo, visando porém a garantia de uma linha de communicações de grande importancia. Emquanto as aguas do golfo de Bothnia estiverem impraticaveis á navegação em consequencia dos gelos invernaes, o que durará proximamente até meiados de maio, todo o transporte do minerio de ferro de alto theor proveniente das minas do norte da Suecia, deverá ser feito desde o porto de Narvic, situado na costa Noroeste da Noruega através das aguas territoriaes desse paiz. De maio em diante a maior parte desse minerio poderá ser transportado pelo golfo de Bothnia e pelo mar Baltico, inacessiveis, ambos, ás actividades da frota britannica mas, ainda assim, a suppressão da navegação entre a Noruega e a Allemanha terá consequencias summamente graves para este paiz.

PERGUNTAS OPPORTUNAS

Terá a Allemanha a decisão necessaria para, quebrando a neutralidade dos paizes escandinavos, nelles estabelecer bases para poder assegurar uma effectiva protecção aos seus transportes? Privada de uma esquadra de superficie, apenas com as armas aéreas e submarinas conseguirá ella o seu desideratum? Quaes serão as reações dos paizes interessados e da Inglaterra? São pontos extremamentes interessantes a discutir e cuja importancia e transcendental porque na posse do controle das aguas em questão está evidentemente uma das chaves da actual campanha, "maritima", "essencialmente maritima", dada a situação de equilibrio continental criada pela paridade das forças terrestres em presença.

NA PREFEITURA

O Departamento do Contencioso Fiscal, da Secretaria Geral de Finanças da Prefeitura, passou a funccionar no edificio Pedro Segundo, á avenida Graça Aranha, 26, esquina de Almirante Barroso, na Esplanada do Castello. Ahi, na ampla sobreloja, estão installados todos os seus serviços, inclusive o que cabia á antiga secção de Cobradores, encarregada do recebimento de impostos e multas em atraso.

Os contribuintes que tiverem impostos nessas condições e desejem quitar-se devem comparecer ao endereço indicado munidos do recibo do ultimo pagamento feito.

Afim de evitar incommodos aos contribuintes, a cobrança será dividida em turnos, fornecendo-se a cada um a ficha correspondente ao pagamento a ser realizado, ficha essa que conterá o numero de ordem, a data e o turno respectivo.

Noticias do Ministerio do Trabalho

A Companhia Mogyana de Estradas de Ferro recorreu para o ministro do Trabalho da decisão pela qual o Conselho Nacional do Trabalho lhe impoz a multa de 5:000$ e mais 50$000 por dia, até a data do pagamento dos vencimentos atrazados de Odilon Candido de Oliveira.

O ministro do Trabalho manteve a decisão do Conselho.

—— O ministro do Tabalho, sr. Waldemar Falcão, fez-se representar pelo sr. J. R. M. Castello Branco, do seu gabinete, na solennidade de inauguração da plaquette com a effigie de Lopes Trovão, realizada, hontem, na séde do Centro Carioca.

PREPARADOS DE VALOR DA

FLORA MEDICINAL

CHA' ROMANO — Laxativo brando, util nas prisões de ventre. Póde ser usado diariamente sem nenhum inconveniente.

DYRAJAIA — Expectorante poderoso indicado nas tosses e bronchites.

CHA' MINEIRO — Indicado contra o rheumatismo e arthritismo, molestias de pelle, figado, e rins, por ser muito diuretico.

JURUPITAN — Combate as colicas e congestões do figado, os calculos hepathicos e a ictericia.

Vendem-se em todas as drogarias e pharmacias do Brasil. Cuidado com as imitações e falsificadores.

A todas as pessoas que nos devolverem o coupon abaixo, devidamente preenchido, remetteremos gratuitamente o nosso util catalogo scientifico.

J. MONTEIRO DA SILVA & CIA.

RUA S. PEDRO, 38 — RIO DE JANEIRO

Nome .. .. Rua .. ..
Cidade .. .. Estado .. ..

Banco Hypothecario Lar Brasileiro

S. A. DE CREDITO REAL

90 --- RUA DO OUVIDOR --- 90

CARTEIRA HYPOTHECARIA — Concede emprestimos a longo prazo para financiamento de construcções. Contractos liberaes. Resgate em prestações mensaes, com o minimo de 1 % sobre o valor do emprestimo.

SECÇAO DE PROPRIEDADES — Encarrega-se da administração, venda de immoveis de qualquer natureza e faz adeantamentos sobre alugueis a receber, mediante commissão modica e juros baixos.

CARTEIRA COMMERCIAL — Faz descontos de effeitos commerciaes e concede emprestimos com garantia de titulos da divida publica e de empresas commerciaes a juros modicos.

DEPOSITOS — Recebe depositos em conta corrente a vista e a prazo, mediante taxas: CONTA CORRENTE A' VISTA 3 % ao anno; CONTA CORRENTE LIMITADA 5 %; CONTA CORRENTE PARTICULAR 6 %; PRAZO FIXO: 1 anno 7 %; 2 annos ou mais 7 ½ %; PRAZO INDEFINIDO — retiradas com aviso previo: de 60 dias, 4 % e de 90 dias, 5 % ao anno.

Pagamentos de Amanhã no Thesouro

Na Pagadoria do Thesouro Nacional serão pagas amanhã as seguintes folhas tabelladas no 8º dia:

Ministerio da Fazenda: Aposentados da Viação; Pessoal Extranumerario mensalista: Grupo "C". Ministerio da Viação: Secretaria de Estado, Departamento de Aeronautica Civil, Departamento Nacional de Estradas de Rodagem, Departamento Nacional de Portos e Navegação, Directoria de Saneamento da Baixada Fluminense, Inspectoria Geral de Illuminação.

Cidadãos Brasileiros Presos na França

PARIS, 6 (U. P.) — A Embaixada do Brasil continua as suas gestões no sentido de libertar varios cidadãos brasileiros, que se encontram refugiados na França, desde a terminação da guerra civil hespanhola. Para tratar deste assumpto, o embaixador Souza Dantas visitou o presidente do Conselho.

THEATRO CASA DO CABOCLO

Criação e direcção de: DUQUE

RUA PEDRO I, 25 — TEL. 22-8583

HOJE ------ HOJE

Ultima Vesperal Popular, ás 15 horas

A VOLTA DOS CABOCLOS

A'S 20 e 22 HORAS

A Volta dos Caboclos

DE DUQUE e DE CHOCOLAT, com

Pedro Dias, Jurema Magalhães, Antonieta Mattos, Dercy Gonçalves, Almeidinha, Humberto Froli, Pedro Ferraz, Alda Santos, José Mafra, Celeste Aida, Rosa Sandrini

AMANHÃ: Ultimo dia de:

A VOLTA DOS CABOCLOS

Terça-feira: Premiére da peça: "MARIA FUMAÇA", de Custodio Mesquita e Jorge Faraj

Improprio para menores até 18 annos

SACHA GUITRY

AVISA QUE EM VIRTUDE DO SUCCESSO DO SEU FILM:

MADAME E SEU MORDOMO

(Improprio para menores até 18 annos)

Iniciará, AMAHNÃ, somente na téla do

PATHE' PALACIO

A SEGUNDA SEMANA

DA HISTORIA DO MORDOMO QUE GOSTAVA DE PATROAS BONITAS!

A Mulher e o Lar

A preguiça é uma doença. Uma deploravel e irritante doença. Certas mulheres bonitas deixam-se, ás vezes, empolgar passivamente por esse vicioso e envolvente mal, achando, talvez, que ser preguiçosa seja um requinte de elegancia, um traço de graciosidade, uma expressão de garridice. No emtanto, nada mais deploravel em uma irmã de Eva que essa modorra, esse abandono gerado pela preguiça. E' que o repouso demorado nenhum bem physico traz, a mais, para as pessoas sãs, vigorosas, estuantes de saude. Ao contrario enlanguesce-lhe os nervos, tira-lhes o "élan", quebranta-lhes esse enthusiasmo esplendido de viver, que a belleza e a saude, irmanadas, dão ás mulheres jovens e bellas!

A preguiça, collando ao leito até altas horas do dia as mulheres que se deixam prender entre os seus élos, rouba-lhes esse prazer admiravel de aspirar o ar fresco das manhãs, de gozar o banho frio antes do café e, finalmente, de aproveitar as primeiras horas do dia para os affazeres domesticos e, tambem, para a leitura de um bom livro.

Leitora amiga, reaja sempre á preguiça! Não deixe que o morno caricioso dos lençóes a detenha no leito, emquanto cá fóra a cidade palpita, vibra, maravilhosamente linda e trepidante, justamente orgulhosa da graça perturbadora e do sorriso feiticeiro de suas mulheres adoraveis!

OPTICA MODERNA
CASA ESPECIAL
LONGE PERTO LONGE PERTO
Arthur Jacintho Rodrigues
RUA 7 DE SETEMBRO, 47
TEL. 23-4437 – RIO DE JANEIRO

Vestido de lã fina cinzento claro, a saia é dividida por uma prega e o corpinho abotoado até a cintura — "écharpe" e lenço de sêda branca com "pois" amarellos.

1857-B

VESTIDO DE MENINA QUE PÓDE SER USADO DE DUAS MANEIRAS

Sem duvida lhe agradará este desenho para sua filha, ficando ella satisfeita, porque se trata de dois vestidos em um só, como se póde ver pela illustração. O córte da saia é circular e o decote póde ser quadrado, adornado com renda. Os bolsos de ambos os lados têm o mesmo enfeite e a gola e os punhos são postiços, em branco. Sua confecção é simples.

"Manteaux" de praia em tecido estampado, os bolsos são franzidos e applicados, a frente debruada com tecido de lã.

"Short" em fazenda estampada. O alto forma um "soutien-gorge"; o calção tem um fecho "éclair".

Costume de banho com malhas grossas. Uma alça serve de presilha para o "maillot" com um laço sobre o hombro. Ao alto chapeu de palha grossa, sem copa, com um turbante de duas côres. O tamanco é de couro macio recortado, a sola póde ser de cortiça ou madeira.

Studio QUEIRÓS
Executa-se com perfeição e arte, todo e qualquer genero de propaganda commercial
SOLICITEM O NOSSO AGENTE
Praça Tiradentes, 85 - Phone 42-9152

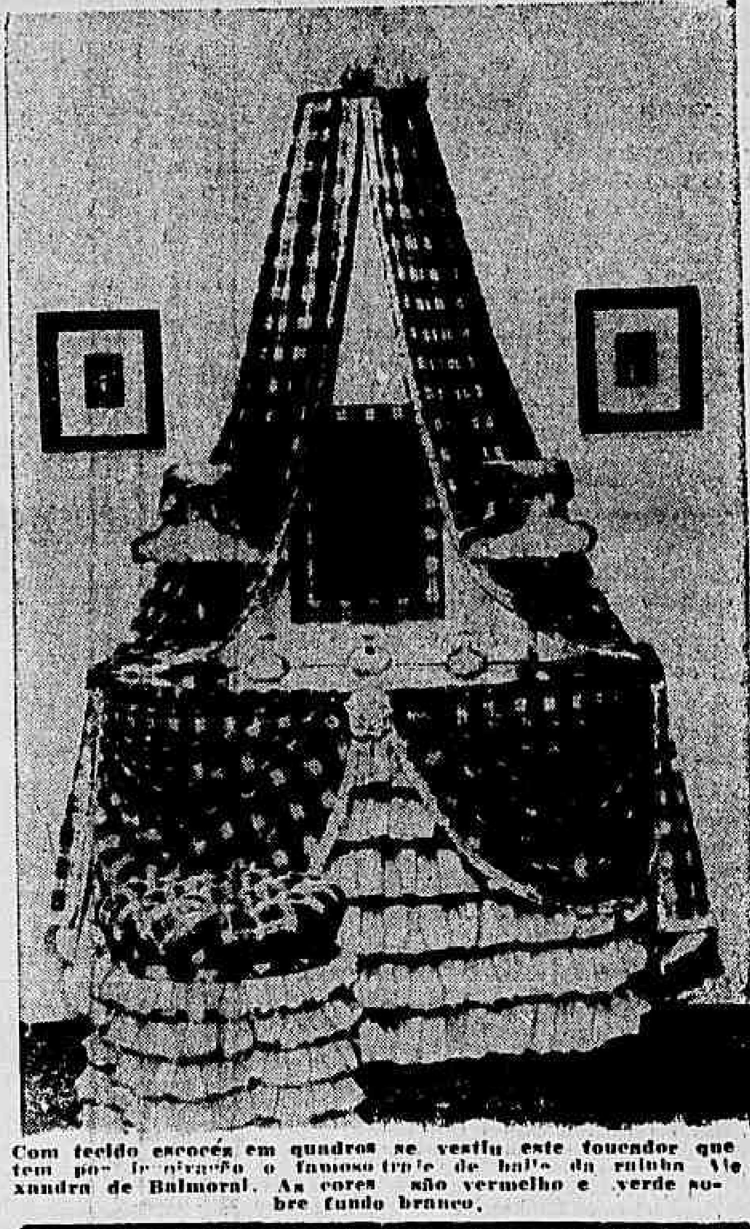

Com tecido escocês em quadros se vestiu este toucador que tem por inspiração o famoso traje de baile da rainha Alexandra de Balmoral. As cores são vermelho e verde sobre fundo branco.

COMO TER um SORRISO de CINEMA

Nada ha mais fascinante e encantador do que um sorriso revelando dentes claros e brilhantes.

Naturalmente todos nós desejamos dentes realmente limpos e brilhantes para embellezar nosso sorriso e isso se consegue com a technica Kolynos da "escova secca". Use somente um centimetro numa escova secca. Não molhe a escova—o effeito será milagroso. Rapidamente Kolynos se transforma numa espuma abundante e de sabor agradavel, penetrando em todas as cavidades e fendas entre os dentes. As manchas desapparecem quasi que instantaneamente! Comece hoje a maravilhosa technica Kolynos, da "escova secca". Ficará maravilhada pela maneira de revelar a belleza até então escondida, dos seus dentes.

EMBELLEZE seu SORRISO com KOLYNOS

LEMBRE-SE—um CENTIMETRO é BASTANTE

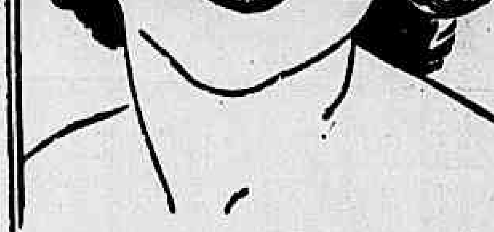

KOLYNOS
O CREME DENTAL
Economico

Forno e Fogão

MENU'

Wembley Cocktail.
Pão torrado com castanha de cajú.

HORS D'OEUVRE

Palmito com anchovas.
1º prato:
Canja.
2º prato:
Pasteis em flor de camarão.
3º prato:
Vitella assada na panella, ou com leite.
Feijão do Maranhão.
Batata doce frita.

SOBREMESA

Laranjas com côco.
Bananas com côco.
Torta de banana.
Pé de moleque especial.
Frutas, café e licôres.

TROPICAL COCKTAIL

Um salpico de angostura, um salpico de Orange-Bitter, meio de creme de Vermouth. Sacuda bem e sirva com uma cereja.

Aconselhamos ás nossas gentis leitoras que emquanto perdura o calor fazer sempre os seus cocktails com base de succo de frutas.

QUEEN'S COCKTAIL

Uma fatia de abacaxi, uma fatia de laranja, um pouco de gelo, 1/2 de Vermouth italiano, 1/3 de Vermouth francez, 1/3 de Bourrough's Beeftear-Gin. Sacuda bem e sirva.

COELHINHOS DE AMENDOAS

Faça uma calda com 350 grs., de assucar. Junte 200 grs. de castanhas do Pará moidas e 4 ovos inteiros e duas gemmas. Bata com o batedor para não encaroçar e leve ao fogo brando até despegar da panella. Deixe esfriar bem, enrole como ovos de pombo, passe em assucar peneirado e, com os dedos, aperte para formar o focinho. Colloque duas tiras bem compridas das castanhas em pé para formar as orelhas. Com um pau de chocolate derretido com uma colher de agua em banho-maria, faça os olhos e a cauda voltada para cima. Basta o auxilio de um palito. Póde substituir as castanhas por amendoas.

BOLO DE AMEIXAS PRETAS

Tome uma chicara de assucar, 1/2 chicara de leite, duas chicaras de farinha de trigo peneirada, 1/3 de chicara de manteiga derretida, dois ovos (as claras em neve), duas colheres de chá de royal baunilha, ameixas e nozes q. b. — Junte as claras, as gemmas e o assucar, e bata bem. Addicione a farinha com o fermento, misture ainda e junte, pouco a pouco, o leite. Bata até ficar bem leve, addicione a manteiga e a baunilha. Despeje numa fôrma untada de manteiga e enfeite com metade de ameixas pretas e nozes partidas. Leve a assar em fôrno brando.

VOCÊ TEM 43 OU 45 ANNOS?

Soffre muito porque quer! Foi imprevidente.

Não soube preparar-se para essa phase critica de sua vida!

Corrija os males decorrentes da sua ignorancia, que tanto a faz padecer, buscando nas paginas admiraveis de sabedoria e ensinamentos de

BIOLOGIA DA MULHER

trad. de Isabel Medeiros e prefácio de seu pae, o notavel especialista em nervosos e jornalista, PROF. MAURICIO DE MEDEIROS.

Instrucções para minorar seus males physicos e moraes! A' venda em todas as livrarias e na Editorial CALVINO LIMITADA — Rua São Bento n.º 26 — Rio de Janeiro. PREÇO 8$000 — PELO CORREIO 9$000

Pulando cordas

Para iniciar seus exercicios, o ponto de partida deve ser o de pular corda. — Salte primeiramente durante 2 minutos com os pés juntos. — Repouso de 5 minutos. — Retome a corda e salte ainda durante mais 2 minutos alternadamente, ora com o pé esquerdo, ora com o direito — como fazia na infancia. E' extremamente importante executar o pulo de corda para o desembaraço dos musculos e ao mesmo tempo preparando-os para outros exercicios.

A grande saudação

De pé, os pés separados, as mãos acima da cabeça. Flexão do busto para a frente. Tome um objecto leve, colloque-o no chão, apanhe-o; logo após, colloca-o mais para traz, repetindo esta manobra successivamente dez vezes. Este exercicio determinará á flexibilidade geral do corpo.

O grande circulo

De pé, pernas esticadas, pés afastados, fazer um movimento giratorio do busto vindo tocar na passagem os pés com as mãos. Fazer este movimento circular 5 vezes (da esquerda para direita, depois o mesmo da direita para esquerda). Este exercicio é empregado com o objectivo de afinar a cintura e dar flexibilidade ao corpo, isto é, ao tronco.

A Esgrima

De pé, de braços separados (abertos). Flexão a fundo sobre a perna direita (vide fig.) — a perna esquerda estendida. O pé direito no chão como ponto de apoio, oito vezes de cada lado. Estes movimentos fortificam os musculos das coxas, alongam os das pernas e afinam os tornozelos.

Passando em Revista os Quadros Que Disputarão o Campeonato Carioca de 1940

Fluminense e Botafogo concorrentes serios ao titulo maximo — Flamengo, Vasco e São Christovão poucas modificações apresentarão em suas equipes — Bangú e Bomsuccesso, as incognitas

Estamos ás portas do Campeonato da Cidade e nem todos os grandes clubs filiados á Liga de Football do Rio de Janeiro têm organizados os conjuntos com que se apresentarão no certame maximo para disputa do titulo supremo, aspiração de todos os aficcionados.

COMECEMOS PELO CAMPEAO DO ANNO PASSADO

Leonidas

O Flamengo, por exemplo nada de novo tem para apresentar á multidão de seus fans, a não ser a inclusão de Pichim na sua linha média que, nos ultimos campeonatos se apresentou como o ponto sensivel da equipe.

Mas, em compensação, perdeu o meia esquerda Gonzalez que valia meio team, contratando Jorge, do Bangú.

O campeão de 1939 espera contar com o concurso de Valido, Leonidas e Zizinho no seu trio médio atacante, se não se confirmar a noticia que circulou esta semana do embarque de Valido para a Italia, de onde se sabe que recebeu vantajosa proposta.

O VASCO NÃO MODIFICARA' SEU TEAM

Os cruzmaltinos, baseados nos excessos de acquisições, feitas no anno passado, resolveram não fazer reforma alguma, no quadro titular, estando em negociações, apenas com um ponta esquerda mineiro por cujo passe o America pediu 15 contos, quantia julgada elevada demais. Pensa o novo director de sports, sr. Manoel Moreira Junior disputar o titulo maximo com o mesmo team que chegou em sexto logar, no ultimo certame.

Thadeu

O FLUMINENSE, FORTE CONCORRENTE?

Acreditam os entendidos que os tricolores estão bem credenciados para repetir as façanhas de 1937 e 38, pois as numerosas acquisições feitas no paiz e no estrangeiro pelo gremio de Alvaro Chaves obedeceram a um criterio pratico, isto é, foram visados, com precisão, os pontos fracos da equipe. Cuello, Capuano, Carreiro, Pedro Nunes e Mario Ramos não foram contratados para ficar na "cerca", assistindo o campeonato pois visam um melhor rendimento de conjunto. No caso de ficarem resolvidos os casos de Adilson e Norival, o Fluminense contará com dois titulares em cada posição, excepto na de center-half onde o veterano Brant continuará a arcar sosinho com as responsabilidades do posto.

Carreiro

O MADUREIRA AINDA SEM UM TEAM COMPLETO

Apesar de ter apresentado um quadro excellente no terceiro turno do campeonato de 39, o Madureira está soffrendo as consequencias do cartaz, conquistado nos ultimos embates internacionaes pelos seus players expoentes. Norival, Jair, Lelé e Adilson, as quatro figuras maximas do team suburbano estão soffrendo um assedio constante dos grandes clubs da zona sul. Ozéas tambem ensaiou um vôo para o Vasco mas até agora não teve sua situação resolvida pelos gremios de São Januario e Domingos Lopes. Se todos estes antigos defensores do Madureira ainda vestirem a camisa roxa-azul e branca este anno então os "cadêtes" poderão dar muita dor de cabeça nos grandes.

Jair

O BOTAFOGO MANTERA' QUASI O MESMO QUADRO

O vice-campeão carioca de 39 é tambem um dos mais fortes e bem credenciados aspirantes ao titulo maximo no certame deste anno. Apesar dos boatos frequentes que circularam sobre o desligamento de Aymoré, seu irmão Zezé, Carvalho Leite, Paschoal, Martim e outros, o "glorioso" manterá este anno, quasi o mesmo quadro vice-campeão, com reforço, apenas da sua linha media, onde existiam os dois unicos pontos equivocos; o eixo e a aza esquerda. Com a acquisição de Rodrigo, ex-pivot do Bangú, Brandão e Pacheco, dois gauchos que estão agradando a Dori Krueschner espera levantar o titulo, se não houver qualquer imprevisto.

BOMSUCCESSO E BANGU' — OS TEAMS DOS NOVOS

Já nos occupamos destacadamente dos quadros do Bangu' e Bomsuccesso, por ser os dois que maiores novidades apresentarão no corrente anno. No gremio da Estrada do Norte, além de Orlandinho, em negociações para occupar a ponta esquerda, veremos o center-half Bibi, considerado um player de grande futuro na difficil posição; Frineu, meia esquerda, Mestiço e o ponta direita Maninho. No Bangu', Ewaldo surge, no commando da linha de halfs, como a maior revelação do anno. Solon trabalhou exhaustivamente e não deve ter perdido o tempo pois além de competente é um velho conhecedor dos segredos do "association" entre nós. Estarão, portanto, nos quadros do Bangú e do Bomsuccesso as duas maiores incognitas do certame que se inicia domingo proximo com o Torneio Initium.

Aymoré

OUTRO COM CREDENCIAES PARA CONQUISTAR O TITULO — O AMERICA F. C.

Outro "onze" que vem se preparando com grande empenho para figurar com destaque no proximo campeonato é o campeão do Centenario. Com a volta de Placido e a acquisição de Dedão para reforço de sua defesa, o America annuncia o seu firme proposito de levantar o certame de 1940, não poupando despezas para dar ao team tudo o que elle necessita para fazer boa figura. A vinda de Ricardo Diez, o technico uruguayo que realizou milagres de organização no America Mineiro foi outro factor de confiança dos "rubros" na sua nova equipe. Apenas o posto de Barbosa continua em claro no team da camisa vermelha. Pelos menos emquanto não fôr reformado os contratos de Gritta e Badú, dois "casos" ainda sem solução na pauta da administração Egas de Mendonça.

Affonsinho

E O SAO CHRISTOVAO?

E o campeão de 1926? — Tão pouco ha que se dizer do gremio de Figueira de Mello que o melhor seria aguardar o grande desfile inaugural. A ausencia de Carreiro, que muitos julgam sem importancia, póde desvanecer as esperanças dos alvos, logo nas primeiras rodadas. Outra lacuna possivel e a do seguro half-back Affonsinho, varias vezes titular do scratch cebedense e jogador que representa uma columna de resistencia solida na defesa sanchristovense.

Nenhuma novidade, além dessas, apresenta até hoje, a nova direcção de sports do club do saudoso Cantuaria. Waldyr continuará no arco, tendo Magdalena como reserva, emquanto Augusto e Mundinho se revezarão na zaga esquerda, como as necessidades o aconselharem A mesma linha media e o mesmo ataque, com a inclusão de Vicente, se o contrato de Villegas fôr renovado. Como numero de sensação, para attrahir publico as bilheterias do stadium de Figueira de Mello, nem sombra.

Tadheu

O sr. Leopoldo del Valle esqueceu as promessas que fez de lançar este anno diversos novos valores na equipe que está sob sua direcção. Que falta de memoria, meu Deus!

Joe Louis é o Pugilista Que Conserva Ha Mais Tempo o Titulo Maximo

Arthuro Godoy Foi Até Agora Seu Maior Obstaculo

Joe Louis tambem se diverte. Eis o "Negro de Detroit" deslisando sobre o gelo, em Compton Lake, em Nova Jersey. (Photo do DIARIO CARIOCA, via aérea)

Quanto tempo tem durado os campeões do mundo com o seu titulo? O tempo, naturalmente, e relativo importando somente o numero de lutas disputadas.

O actual campeão bate o record. Nos tempos aureos do box um campeão do mundo que entrasse nove vezes no tablado para defender o seu titulo seria muitas vezes millionario. Que o diga Gene Tunney ou Dempsey.

Joe Louis, com nove combates e em cinco annos ganhou approximadamente 1.750.000 dollars.

Mas vejamos o tempo e quantas vezes lutaram os campeões.

Nos tempos dos punhos nús, a ultima peleja assim realizada foi entre John Sullivan e Jack Kilrain, em 75 assaltos, no dia 8 de julho de 1889, num combate que se realizou em Richburg, no Mississipi, tendo como juiz um antigo lutador de punhos nus, John Fitzpatrick.

Sullivan disputou tres combates e foi vencido a 7 de setembro de 1892, por James J. Corbett, em 21 assaltos, em Nova Orleans, tendo como juiz John Duffy, numa luta com grandes luvas.

Corbett tambem lutou tres vezes e na terceira, a 17 de março de 1897 Bob Fitszimons, um peso medio muito alto, derrotou-o em 14 assaltos em Canson City, tendo como juiz George Siler.

Bob perdeu logo na primeira luta quando encontrou um "fenomeno" James J. Jeffries que em Coney Island, tendo como juiz a George Siler, o venceu em 11 assaltos, Jeffries lutou seis vezes e abandonou o titulo invicto, batendo, entre outros o ex-campeão James Corbett em 23 assaltos; novamente a Bob Fitszimons em 9 assaltos; outra vez James Corbett, por K. O. em 10 assaltos, sendo a sua ultima luta com Jack Monroe, em São Francisco, em 2 assaltos.

Sem adversarios, em 1905, James J. Jeffries abandona o box.

Em julho desse anno uma luta entre Marvin Hart e Jack Root, arbitrada por Jeffries, resulta na victoria do primeiro por K. O. em 12 assaltos.

Considerando-se campeão Marvin Hart luta com Tommy Burns, em Los Angeles que o vence em 29 assaltos.

O novo campeão lutou quatro vezes, contra Jack O'Brien, uma contra Bill Squire e outra contra Gunner Moir.

Veiu depois a sensacional luta do dia de Natal de 1908 em que o Mundo viu surgir o novo campeão Jock Johnson.

O titulo foi disputado na Australia e durou 14 assaltos, tendo como juiz Hugh Mcintosh.

Naquella época e sabendo qual o adversario, Tomy Burns aceitou a luta na Australia porque a bolsa representava uma autentica fortuna: 35.000 dollares, dos quaes 30 mil pertenciam ao campeão.

A decisão foi dada em 14 assaltos quando a policia suspendeu o combate.

Esse combate e a victoria de um homem de côr levantou uma onda enorme nos Estados Unidos. Não havia um homem para lutar com Johnson e James J. Jeffries foi instado a calçar as luvas depois de 4 annos de inactividade.

Jeffries, o grande Jeffries, foi K. O. em 15 assaltos, no Reno, em luta que foi uma carnificina, o que obrigou Sam Beger a atirar a esponja.

O negro defendeu seu titulo seis vezes. O conflicto do campeão com o negro collocou-o impossibilitado de disputar o titulo em territorio americano, de maneira que foi organizado um campeonato entre homens brancos, em Los Angeles, e Luther Mc Carthy foi proclamado campeão por ter vencido Al Kauffman, Jim Flinn e Al Palzer, mas logo a seguir, no Canadá, em Calgary, soffreu um K. O. no 1º assalto frente a Artur Pelkey. Desse combate resultou Mc Carthy soffrer um collapso no ring e morrer, segundo os medicos, de uma hemorragia cerebral.

Nesse interim varias lutas foram realizadas e Artur Pelkey foi K. O. aos 15 assaltos nas mãos do não menos famoso negro Gumboat Smith.

A França viu lutar Jack Johnson contra o americano Frank Morgan, de Pittsburgh, em 20 assaltos, numa luta arbitrada por Georges Carpentier. Esse mesmo Carpentier não teve relutancia, em lutar contra Gumboat Smith, em Londres, ganhando por falta commettida pelo negro ao 6º assalto.

E Johnson perde então o titulo a 5 de abril de 1915, na discutidissima luta contra o "cow-boy" Jess Willard, em Havana, ao 24º assalto.

Jess Willard lutou 3 vezes pelo titulo que foi confirmado por um veridictum popular em Nova York, a 25 de março de 1916, quando derrotou Frank Morgan.

E appareceu então o outro grande campeão de todos os tempos: Jack Dempsey. Lutou sete vezes. Vencedor de Jess Willard, em tres assaltos, a 4 de julho de 1919, em Toledo, por abandono de Willard, o campeão supportou lutas terriveis para manter o seu titulo.

Billy Misk foi vencido em tres assaltos; Bill Brenann em 11; George Carpentier em 4; Tom Gibson, em 15 e Luiz Firpo no segundo.

A vez de Dempsey chegou ao enfrentar Gene Tunney em 1923, em Philadelphia e depois, no anno seguinte, em Chicago, lutas de Tunney venceu aos pontos em 10 assaltos.

Gene Tunney annuncia a sua retirada e o faz, invicto, vencendo Tom Heeney, australiano, em 11 assaltos, a 26 de julho de 1928. Deixa o titulo vago e apparecem os dois mais cotados homens a disputal-o entre si: Schmeling e Jack Sharkey.

No Yankee Stadium, de Nova York, a 12 de junho de 1930, Sharkey foi desclassificado, no quarto assalto.

Max Schemeling vence no anno seguinte Young Stribling em 15 assaltos e em 21 de junho de 1932 perde o titulo contra o mesmo Jack Sharkey, em Garden Bowl, num jogo arbitrado por Gumgoat Smith, o antigo campeão.

Outro europeu, o italiano Primo Carnera, consegue conquistar o ambicionado titulo logo que Sharkey o poz em jogo, por K. O., no 6º assalto, em Garden Bowl, Long Island, a 29 de novembro de 1933.

Carnera põe 4 vezes o titulo em disputa e o reteve um anno menos 15 dias quando o elegante Max Baer, o consegue bater por K. O. no 11º assalto.

Max Baer, na vespera de completar um anno com o titulo, a 13 de junho de 1935, e quando menos se esperava, foi derrotado por um veterano que surgiu repentinamente do anonymato: James J. Braddock, aos pontos, em 15 assaltos.

Finalmente, o actual campeão, que todos sabem ter conquistado o titulo em 1937 vencendo Braddock por K. O. no 8.º assalto, retem todos os records, menos o de bilheteria, tendo posto o titulo em jogo nove vezes, a ultima das quaes no dia 9 do corrente.

Joe Louis tem sómente vinte e cinco annos e ainda póde conservar o titulo por muitos annos.

Se tivessemos que fazer uma selecção dos maiores pugilistas de todos os tempos Joe Louis estaria entre os mesmos, formando uma "quadra" extraordinaria com Jeffries, Johnson e Dempsey.

Essa quadra de J — e a influencia dessa letra nos campeões do mundo parece ser mascotte — formam quatro gerações distinctas.

O titulo que tem pertencido aos americanos e já pertenceu a dois europeus, esteve agora "quasi" nas mãos de um sul-americano.

Godoy perdeu uma grande opportunidade que difficilmente voltará a ter repetição.

Teremos, um dia, neste continente, o ambicionado titulo?

Godoy e Campolo que o tentem...

Sorteada a Tabella do Torneio de Classificação da L. C. Basketball

Boqueirão x Mackenzie, Villa Isabel x Olympico, C. R. Botafogo x Bangú e Carioca x Santa Heloisa, os jogos da rodada inicial

A tabella dos jogos da parte classificação do Campeonato Carioca de Basketball que será disputara em tres series com 7 clubs cada uma, classificando-se para a Parte Final os 4 melhores collocados em cada uma, foi sorteada offerecendo o seguinte resultado:

Dia 12 de abril
Boqueirão x Mackenzie.
Villa Isabel x Olympico.
C. R. Botafogo x Bangu'.
Carioca x Santa Heloisa.

Dia 16
Vasco x Grajahu'.
Tijuca x Alliados.
Costa Lobo x Fluminense.
Riachuelo x São Christovão.

Dia 19
America x Sampaio.
Mackenzie x Carioca.
Olympico x Vasco.
Bangu' x Tijuca.

Dia 22
Costa Lobo x Botafogo F. C.
Riachuelo x Portugueza.
America x Flamengo.
Fluminense x Santa Heloisa.

Dia 26
São Christovão x Grajahu'.
Sampaio x Alliados.
Carioca x Fluminense.
Vasco x São Christovão.

Dia 30
Tijuca x Sampaio.
Botafogo F. C. x Boqueirão.
Portugueza x Villa Isabel.
Fluminense x C. R. Flamengo.

Dia 3 de maio
Santa Heloisa x Costa Lobo.
Grajahu' x Riachuelo.
Alliados x America.
Fluminense x Boqueirão.

Dia 7
São Christovão x Villa Isabel.
Sampaio x C. R. Botafogo.
Botafogo F. C. x Mackenzie.
Portugueza x Olympico.

Dia 10
Flamengo x Bangu'.
Costa Lobo x Carioca.
Riachuelo x Vasco.
America x Tijuca.

Dia 14
Boqueirão x Costa Lobo.
Villa Isabel x Riachuelo.
C. R. Botafogo x America.
Santa Heloisa x Mackenzie.

Dia 17
Grajahu' x Olympico.
Alliados x Bangu'.
Fluminense x Botafogo F. C.
São Christovão x Portugueza.

Dia 21
Sampaio x Flamengo.
Carioca x Boqueirão.
Vasco x Villa Isabel.
Tijuca x C. R. Botafogo.

Dia 24
Mackenzie x Fluminense.
Olympico x São Christovão.
Bangu' x Sampaio.
Santa Heloisa x Botafogo F. C.

Dia 28
Grajahu' x Portugueza.
Alliados x Flamengo.
Botafogo F. C. x Carioca.
Portugueza x Vasco.

Dia 31
Flamengo x Tijuca.
Boqueirão x Santa Heloisa.
Villa Isabel x Grajahu'.
C. R. Botafogo x Alliados.

Dia 4 de junho
Mackenzie x Costa Lobo.
Olympico x Riachuelo.
Bangu' x America.

Competição de Athletismo no Vasco da Gama

Realiza-se hoje a grande competição athletica de propaganda em homenagem á imprensa carioca. A direcção da referida competição, solicita o pontual comparecimento dos juizes abaixo designados:

Directores de honra — Todos os directores dos jornaes homenageados e o presidente Antonio Campos.

Director de Competição — Sr. Manoel José Moreira Junior.

Director de Juizes — Sr. José Paradanta Filho.

Arbitro geral — Sr. Darcy Radich Guimarães; direcção da competição — sr. Eugenio Rappaport; juizes de chegada — Antonio Damaso, José Bento de Assis, Adhemar Lima, Manoel Furtado; chronometrista — Domingos de Castro Sá Reis, Miguel de Britto, Arnaldo Preuss, José Ferreira Lima; juiz de saida — Sebastião de Britto; juizes de saltos — Oswaldo Flores, Oswaldo Mollnario; juizes de arremessos — Ernani Peixoto, Alberto Moutinho; commissario — Ernesto Ferreira.

Horario: — 8.30 — 110 metros com barreiras — preliminares — Salto em altura — Arremesso de dardo; 9.00: 110 metros barreira — final; 9.10: 100 metros razos — preliminares; 9.20: 3.000 metros razos; 9.40: 100 metros razos — final; 9.50: Arremesso de peso. — Salto com vara; 10.10: 300 metros razos — preliminares; 10.30: 1.000 metros razos; 10.50: Arremesso de disco — Salto em distancia; 11.20: 300 metros razos — final.

A Direcção da Competição solicita o comparecimento dos senhores juizes ás 8 horas da manhã.

O veterano athleta vascaino, sr. Darcy Radich Guimarães, offerece ao melhor athleta, um valioso premio.

Hoje a excursão do Rovena a Eden

Mario e Ernesto

A directoria do C. A. Rovena escalou para a excursão de hoje á cidade de Eden, os seglintes players que deverão comparecer até ás 11.45 horas na estação de Francisco Sá: Yustrick, Aymoré, Samuel, Jorge, Agnaldo, Lima, Izaias, Carlinhos, Roberto, Ernesto, Mario, Pedro, Amaury, Baptista, Izaél, Nelson, Sylvio, Cavalheiro, Edú, Villanova, Eduardo, Delphim, Henrique, Nilo, Braulio, Alfredo e Manoel.

O FERMENTO FLEISCHMANN
(fabricado de accordo com o processo da patente numero 22.625, de 12 de abril de 1935).
E' DISTRIBUIDO PELA
Standard Brands Of Brazil, Inc.
AVENIDA PEDRO II, 250
Rio de Janeiro

O Bomsuccesso embarca hoje, para Petropolis

OS LEPOLDINENSES ENFRENTARÃO O SERRANO CAMPEÃO LOCAL

O Bomsuccesso F. C. embarca hoje, pela manhã na gare de Barão de Mauá para Petropolis, afim de enfrentar o Serrano, a seu convite.

A delegaço rubro-anil será chefiada pelo seu director de sports, dr. Adhemar Pinto.

O esquadrão provavel dos lepoldinenses será o seguinte: Francisco, Mario e Fraga; Venerotti, Bibi e Lamas; Mestiço, Justo, Gallego, Irineu e Maninho, e os demais reservas. O technico do quadro será o popular Gradim e como seu auxiliar o sr. Victoriano Porto, actual director de football do club.

Vamos ter policiamento

AFINAL, NAS QUADRAS DE BASKET

Um dos problemas que tanto tem p... da L. C. B., e a falta de policiamento nos jogos officiaes, para impedir as exhibições dos turbulentos e garantir as actuações dos officiaes designados para o controle.

Felizmente, para alegria dos que trabalham sinceramente pelo progresso do empolgante sport da cesta, e apesar dos elementos nocivos ao mesmo, os nossos campos de basketball vão ser policiados por occasião da realização de partidas officiaes da L. C. B.

E' que o dr. Antonio Autran, presidente da L. C. B., teve uma audiencia com o dr. Dulcidio Gonçalves, 2º delegado auxiliar, que, recebendo-o com o maximo das attenções, prometteu que não faltará o policiamento indispensavel nas quadras de basketball.

A's Senhoras que soffrem!

O nervosismo, irritabilidade, desanimo, dôres de cabeça, falta de ar, ondas de calor que sobem ao rosto, falta de memoria, dependem quasi sempre directamente do máo funccionamento dos ovarios, assim como a falta ou irregularidade menstrual, sua abundancia ou diminuta quantidade, que se acompanham de colicas ou dôres. Para eliminar esses males que tanto affligem a mulher, numerosos medicos receitam PROTOVARIO, incomparavel preparado, sob forma de pastilhas.

A' PRAÇA

Augusto da Fonseca Britto e João Baptista de Azevedo communicam á praça que se organizaram em sociedade sob a firma BRITTO & AZEVEDO Limitada, com o capital de cem contos (100:000$000) para continuação da exploração do fabrico da conhecida marca de perfumes "ZAMORA", tendo sua séde á rua Theophilo Ottoni n. 199, nesta capital, e seu contrato social devidamente archivado no Depratamento N. da I. de Commercio.

Rio de Janeiro, 28 de março de 1940 — AUGUSTO DA FONSECA BRITTO — JOÃO BAPTISTA D'AZEVEDO.

Afastada a ameaça

DO BOQUEIRÃO NÃO DISPUTAR O CAMPEONATO DE BASKETBALL

Alguns defensores do Boqueirão, com a ameaça do valoroso gremio, não disputar o Campeonato Carioca de Basketball, transferiram-se para outros clubs.

Mas, tendo afastado a ameaça, o gremio garrafa volta a contar com o concurso dos seus dedicados amadores.

Assim, Orlando Arthur Cleck, que a dias se transferira para o Fluminense, solicitou nova transferencia para o seu antigo club.

Outro que pertenceu ao quadro Juvenil do Boqueirão, tendo saido para o Olympico e a pouco se transferido para o America firmou nova transferencia para o club onde deu os primeiros passos no empolgante sport da cesta.

Trata-se do futuroso basketball Ivan Severo de Souza Pereira.

Um jantar dansante dedicado aos socios do Club São Christovão

Está annunciado para o proximo dia 16 do corrente, terça-feira, o jantar-dansante que o Club de São Christovão, realizará em homenagem ao seu quadro social.

Esta festa terá a abrilhantal-a, duas maravilhosas orchestras, a de Vicente Paiva e Kolmann; no palco serão apresentados numeros interessantes, nacionaes e estrangeiros, so a competente orientação de Luiz Peixoto.

As dansas começarão ás 20 horas e o traje será o de passeio.

BRONCHITE?
PHYMATOSAN
ELIMINA E FORTALECE

O Team do Corinthians Bi-Campeão Paulista Enfrentará Hoje o Vasco

Com excepção de Adilson, que se vê num dos extremos, deverão apparecer contra o Corinthians, Maia, Capuano e Guimarães

Capuano, Maia, Pedro Nunes, Spinelli e Carreiro

ESTREARÃO NO QUADRO DO FLUMINENSE FRENTE O CORINTHIANS

O Fluminense apresentara sua nova esquadra de football na noite de quarta-feira. Os campeões de 36, 37 e 38 surgirão aos olhos do publico com bastantes modificações, fazendo figurar no "onze" tricolor as novas acquisições.

O match será contra o Corinthians Paulista que enfrentará hoje o Vasco, devendo delle participarem Maia, Capuano, Spinelli, Mario Ramos, Pedro Nunes e Carreiro, se tal se fizer mistér.

O conjunto das Laranjeiras tem feito alarde de optima comprehensão e se encontra em invejavel preparo physico. Ao que se adianta, o juiz do jogo será o sr. José Alexandre.

A Competição Cyclistica de Hoje

Promovida pelo Realengo Pedal Club será realizada hoje, a competição determinada pelo Calendario Official da Temporada de 1940, que sob o controle e direcção technica da Liga Carioca de Cyclismo e Motocyclismo está sendo realizada com o maior exito.

O certame de hoje será realizado na estrada Rio-São Paulo, tendo como ponto de partida e chegada de todas as provas o Mercado de Campinho.

O PROGRAMMA

As provas terão inicio ás 13 horas e obedecerão ao seguinte programma:

1ª prova — Aberta a corredores de 1.ª categoria — Campinho ao kilometro 25 (Campo Grande) e volta 50 kilometros.

2ª prova — Aberta a corredores de 2ª categoria — Campinho ao kilometro 14 (Bangu' e volta — 28 kilometros.

3ª prova — Aberta a corredores de 3ª categoria — Campinho ao kilometro 10 (Realengo) e volta — 20 kilometros.

Aos vencedores serão conferidos premios em medalha de vermeil, prata e bronze.

Pela Liga Carioca de Cyclismo e Motocyclismo, foram designados os seguintes juizes:

Juiz de partida, Sylvestre Teixeira; juizes de chegada: Antonio de Nigro, Altino B. Souza e Helio X. Costa. Numeros: Ezequiel R. Silva. Izolamento: Antonio Novaes. Controle em Realengo: Antonio Dias Fernandes. Controle em Bangu': José Reny Araujo. Controle em Campo Grande: Francisco Costa. Representante da L. C. C. M.: José Francisco Cruz.

PROSTATA

DR. CLOVIS DE ALMEIDA
Consultorio: — R. Quitanda, 3. — 3º and.

O VASCO SE ARRISCARA'

Entrentando Hoje o Corinthians

O Vasco da Gama enfrentará hoje á tarde em seu majestoso estadio o Corinthians, bi-campeão de São Paulo. Certamente as dependencias de São Januario abrigarão regular publico que presenciará a abertura da temporada interestadual no presente anno. O quadro paulista apresentará a mesma constituição com que tem apparecido em gramados da Paulicéa, possuindo como forte credencial uma longa serie de victorias.

Por sua vez o esquadrão do Vasco pisará o gramado contando com seus valores que possuidos de fibra e estimulados pela torcida tudo farão por liquida victoria.

QUADROS E JUIZ

VASCO: Nascimento, Jahú e Florindo (ou Oswaldo); Figliola, Zarzur (ou Dacunto) e Argemiro (ou Calocero); Lindo, Alfredo II, Alfredo I, Villadoniga e Orlando.

CORINTHIANS: José, Jango e Dedão; Sebastião, Dino e Munhoz; Lopes, Servilio, Teléco, Joanne e Carlinhos.

Como arbitro funccionará o sr. José Alexandrino, da Liga Paulista.

Quarta-feira á noite, o Corinthians enfrentara o Fluminense.

FALARÁ Á IMPRENSA O SR. LUIZ ARANHA

O PRESIDENTE DA C. B. D. PROMETTEU REUNIR OS JORNALISTAS AFIM DE EXPOR AS NOVAS DIRECTRIZES DO FOOTBALL

Os ultimos factos referentes ao football brasileiro, representado pelos seleccionados que participaram dos jogos da "Copa Roca" e "Rio Branco" determinaram um movimento reaccionario por parte dos circulos sportivos.

O certo é que apparentemente a situação se mostrou com tendencias para melhor e agora se espera algo com a chegada do sr. Luiz Aranha. O presidente da C. B. D. ainda permanece na mesma attitude, adeantando que só definirá a situação dos sports após ouvir attentamente seus companheiros de directoria. Todavia convocará uma reunião de jornalistas para traçar novas diretrizes ao football, o que provavelmente se dará terça-feira. Sabemos que o sr. Luiz Aranha já palestrou demoradamente com o sr. Teixeira de Lemos, havendo este narrado os acontecimentos que provocaram a reacção popular.

Espera-se que no conclave com os jornalistas o sr. Luiz Aranha aborde com o desassombro que lhe é peculiar o assumpto que motivou os mais acerbos commentarios.

TACHYGRAPHOS

OBTEM BONS EMPREGOS
CURSO PRATICO E EFFICIENTE
Rua 7 de Setembro n. 65 — 7º andar

Sensacional em Todos os Aspectos o Campeonato de Natação Levantado Pelo Flamengo

CARLINHOS VASCONCELLOS NÃO CONFIRMOU A VICTORIA SOBRE ARMANDO DE FREITAS

Carlinhos Vasconcellos e Armando de Freitas

Repercurte ainda nos circulos sportivos a conquista do tricampeonato de natação pelo Flamengo. Exito invulgar marcou o grande acontecimento aquatico, bastando-se focalizar os duellos travados entre as equipes do Flamengo e Fluminense. Technicamente o certame correspondeu além da expectativa geral, mercê as novas "marcas" obtidas em algumas das provas.

E' justo se accentuar que a L. N. R. J. apresentou perfeita organização durante o Campeonato, fazendo realizar as provas dentro dos horarios previamente estabelecidos. O publico soube mais uma vez comprehender o alcance da finalidade do salutar sport, havendo comparecido em massa á piscina do Guanabara.

LEADER O FLAMENGO

Pela terceira vez consecutiva coube ao rubro-negro obter as honras do certame regional. De forma brilhante se sagrou tricampeão, batendo-se em duellos, memoraveis com o Fluminense que apresentou grande turma. O Fla-Flu aquatico motivou o ambiente de enthusiasmo reinante nas duas noites das provas, fazendo afluir ás dependencias do Guanabara um publico numerosissimo.

As possibilidades dos leaderes da aquatica cidadina eram quasi que identicas, dahi o enorme interesse demonstrado pelos aficionados do mais completo sport. Somente nas ultimas provas é que o campeonato se decidiu quando as equipes femininas do Flamengo offereceram larga margem de pontos.

O FLUMINENSE AOS CAMPEÕES

Com a fidalguia que lhe é caracteristica o Fluminense não poude deixar de applaudir o feito do seu leal companheiro de lutas. Encerradas as disputas a turma tricôlor se uniu e ergueu vibrante saudação ao Flamengo, reaffirmando destarte as invejaveis tradicções de cavalheirismo que possue.

OS FEITOS DE MARIA LENK E CECILIA HEILBORN

As grandes figuras do campeonato foram sem contestação Cecilia Heilborn e Maria Lenk.

A nadadora do Fluminense, de apenas 15 annos de idade, cumpriu soberba "performance" nos 200 metros nado de costas, superando a marca continental que pertencia a Sieglinda Lenk. Além disto Cecilia Heilborn riscou da taboa de records os tempos de Dulce Pereira da Silva, robustecendo seus feitos o facto de conquistar suas façanhas em piscina de dimensões olympicas, conforme é a do Guanabara.

A campeonissima Maria Lenk estabeleceu novo record sul-americano, na distancia de 100 metros nado de peito, ao mesmo tempo que baixava a "marca" mundial.

CARLINHOS NÃO CONFIRMOU

Na primeira phase do campeonato Carlos Vasconcellos bateu Armando de Freitas nos 100 metros livre. Por occasião das finaes se esperava que Carlinhos confirmasse o seu feito, considerando-se que Armando está com sua forma prejudicada em virtude de não competir ha algum tempo. O nadador do Flamengo poude todavia se impor, arrebatando pela fibra e energia o posto que por descuido pertencia ao adversario Fluminense.

PIEDADE COUTINHO EXCEPCIONAL

Por occasião do revezamento 4x100 metros, moças, o Flamengo desmembrou sua turma feminina, provando o optimo preparo das suas "nageuses".

Como detalhe importante citaremos que Piedade Coutinho fez 1',09"9 para os 100 metros, superando Maria Lenk que marcou 1'12".

CABALLERO PERDEU

Constituiu especie a derrota de Caballero, com referencias a sua fraca "performance". O campeão sul-americano na distancia de 200 metros de costas foi o terceiro com 2',46"2.

RENDA DE FOOTBALL

As bilheterias da L. N. R. J. arrecadaram durante a competição a renda de 21:337$000 o que sem duvida é a melhor já registada em concursos aquaticos.

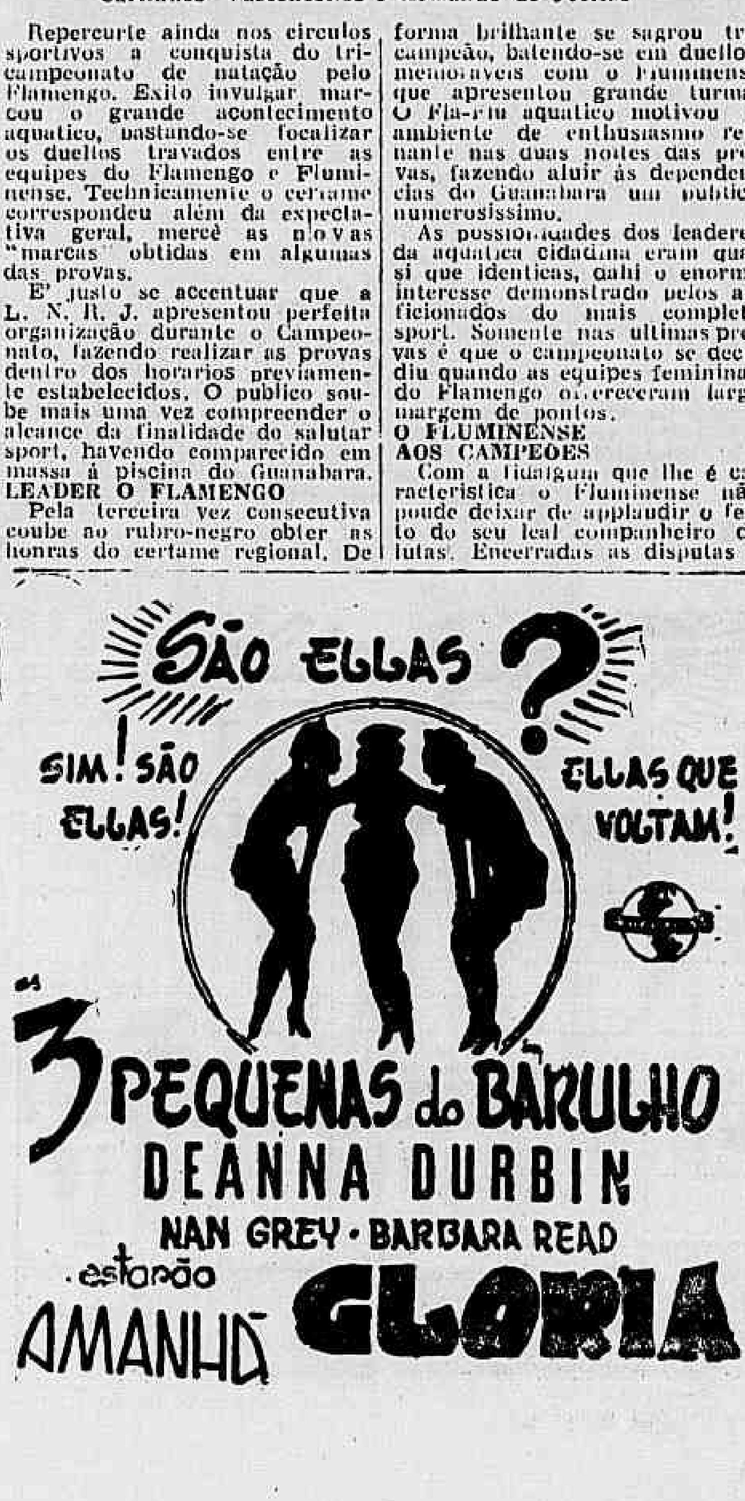

ANTI-GRIPPAL MARQUES

Patente de invenção n. 23.499

Momsen & Harris, Agente Official da Propriedade Industrial, estabelecida á praça Mauá, n. 7, 15º, nesta cidade, encarrega-se de promover o emprego de "Aperfeiçoamentos em fio elastico e processo de o fazer", privilegiados pela patente supra exarada de propriedade de Sterling William Alderfer.

INICIA-SE HOJE A TEMPORADA OFFICIAL DO J. CLUB BRASILEIRO

O Sensacional Duello Entre os Potros Bandido e Buscapé

Inicia-se hoje a temporada official do Jockey Club Brasileiro e conseguintemente o programma classico.

Nove provas serão disputadas esta tarde e como premio principal apparece o Classico "Paul Maugé", reservado á nova geração.

O antigo classico "Inicio" este anno tem a recommendal-o o formidavel duello entre os potros Bandido e Buscapé, o primeiro invicto em nossas pistas e o segundo detentor do record dos 800 metros.

Tudo faz prever que esse encontro seja sensacional e não será optimismo demais annunciar que o record dos 1.000 metros venha a cair em favor de um dos filhos de Santarém, o garanhão, que se revelou este anno.

Abaixo os leitores encontrarão os nossos informes costumados:

1.ª CARREIRA

COSY, 53 kilos — No dia 17 do mez passado só perdeu para Alada, mas dominou Maracá, Piracuty, Araporé, Alicacia, Rosenfeld, Mapurá e Alfenas. E' agora a mais provavel ganhadora.

IRUN, 55 kilos — Já correu apreciavelmente ha uma semana, quando escoltou Marauna e Piracuty, dominando dez adversarios. Deve ser incluido no ról dos serios concorrentes.

AFAGO, 55 kilos — Só correu uma vez na Gavea, no dia 22 de outubro do anno passado, quando perdeu para Valerius, Azaléa, Uruassu', Cilly, Kid Gallahad, Aceguá e Samir. Como a turma está agora mais fraca, póde apparecer.

ROSENFELD, 55 kilos — Não deixaram impressão as suas duas unicas exhibições entre nós. Ainda no domingo passado foi o decimo nesta sua turma. Não cremos.

LEBRE, 53 kilos — Ha uma semana entre treze adversarios foi a decima-primeira collocada. Difficil.

ZAIDINHA, 53 kilos — Vem de dois quartos logares, um ha quinze dias, para Destacada, Maracá e Adega e o outro, no ultimo domingo, para Marauna, Piracuty e Irun. Não está longe o dia do [illegible] primeiro successo.

CURIO', 55 kilos — Ao reapparecer ha uma semana, escoltou Marauna, Piracuty, Irun e Zaidinha. Bom azar.

ITALIBRÉ, 55 kilos — N[illegible] produziu de notavel em se[illegible] dois unicos compromissos [illegible] Gavea. Parece-[illegible] ainda cedo.

UBERLANDI[illegible] [illegible] kilos — Oitava foi a s[illegible] collocação nesta turma ha [illegible] dias. Não cremos que ven[illegible] ganhar.

AYRUO'CA, [illegible] kilos — E' um estreante, filho de Deubigh e Paraboca. Já bem trabalhado.

PIRACUTY, 55 kilos — Boa foi a sua actuação ha uma semana, quando só perdeu para Marauna, mas chegou á frente de onze inimigos. E' o principal adversario de Cosy.

2.ª CARREIRA

BANDIDO, 54 kilos — E' o leader invicto da nova geração. Ganhou as duas provas em que tomou parte, numa derrotando Buscapé, Yankee e Talvez e noutra dominando Yankee, Boleador e Guajiru'. Pelo geito, continuará invicto, mas seu duello com Buscapé deverá assumir vastas proporções.

BUSCAPE', 54 kilos — Ao estrear só perdeu para o seu irmão paterno Bandido por um corpo. Em seguida, batendo o record dos 800 metros, ganhou disparado de Ariguana, Capoeira e Barreira. Para ganhar delle, Bandido terá de baixar o record do kilometro.

BIRI BIRI, 54 kilos — Estreante. E' um filho de Santarém, o garanhão da moda. Esteve alistado numa eliminatoria, mas não chegou a correr. Se sair igual aos seus irmãos Bandido e Buscapé, será um util elemento.

CIDADELLA, ex-Boleador, — 54 kilos — Com o primitivo nome de Boleador correu duas vezes em nossas pistas, conseguindo dois terceiros logares, um para Bandido e Yankee e o outro para Barreira e Ariguana. Inferior a Bandido e Buscapé.

JURADO, 54 kilos — Não correrá.

ARIGUANA, 52 kilos — Vem de dois segundos logares em seus dois unicos compromissos, num só perdendo para Buscapé e noutro sendo dominada por Barreira. Parece a terceira força.

BAUA', 54 kilos — E' um estreante, pernambucano, filho de Eagle Rock e Lowthorpe. Augmenta a chance de Ariguana.

3.ª CARREIRA

MAHU' 55 kilos — Domingo passado só perdeu para Alada, mas dominou Neguinho, Aprikose, Pagá, Berlim, Guapé e Samir. E' o candidato do retrospecto.

AMAPOLA, 53 kilos — Sua ultima exhibição data do dia 17 de dezembro do anno passado, quando perdeu para Arioch, Ascot, Tuchão, Altair, Tiacajuca, Alcatéa e Kemal. Reapparece em boa fórma.

GUAPE', 55 kilos — Vide Mahu'. Cremos que nossa chegar mais proximo.

APRIKOSE, 55 kilos — Vem de escoltar Alada, Mahu' e Neguinho. Afigura-se-nos como o inimigo numero um de Mahu'.

CILLY, 53 kilos — Ha tres semanas foi a penultima collocada, perdendo para Angahy, Tiacajuca, Mahu', Samir, Berlim, Scandal e, Aprikose, dos quaes só este ultimo se acha agora presente.

CLIMENE, 53 kilos — Em sua ultima exhibição entrou em quinto e ultimo logar, a rectaguarda de Kid Gallahad, Angahy, Berlim e Ascot, que agora aqui não estão.

URUASSU', 55 kilos — Entre quatorze concorrentes, em seu ultimo compromisso cruzou a meta em penultima. Se correr só isso, nada deverá pretender.

PALHAÇO, 55 kilos — Data do dia 29 de outubro do anno passado a sua ultima actuação. Nessa occasião escoltou Athleta, Altona e Valerius, na frente de Tuchão e Copa Roca. Reapparece em condições de fazer boa figura.

MARAU'NA, 53 kilos — No ultimo domingo registou seu primeiro triumpho, derrotando doze adversarios, entre os quaes Piracuty e Irun. Aqui é mais difficil, porém não impossivel.

GALLARATE, 53 kilos — Não corre desde o dia 31 de dezembro do anno passado, quando escoltou Icarahy, Tuchão, Angahy e Aloha. Com a ausencia de todos esses animaes, poderá até ganhar.

ALCATEA, 53 kilos — Sua ultima apresentação data do dia 17 de dezembro do anno passado, quando perdeu para Arioch, Ascot, Tuchão, Altair e Tiacajuca. Reapparece em boa forma.

KEMAL, 55 kilos — Quando de sua ultima exhibição escoltou Seductor, Samambaia e Aloha. Consideramol-o serio concorrente.

4.ª CARREIRA

CAMBUQUIRA, 53 kilos — Surpreendeu-nos a sua victoria de sabbado ultimo, quando com 46 kilos, derrotou Kilian, Tejo, Braila e Raio do Luar. Mesmo com a sobrecarga, poderá repetir a façanha.

OH!, 48 kilos — Não correrá.

KILIAN, 51 kilos — Vem de perder por uma cabeça para Cambuquira. Dada a differença de peso, é provavel que agora se desforre.

BILL, 51 kilos — Na ultima sabbatina perdeu para Cambuquira, Kilian, Tejo, Braila e Raio do Luar. Cremos que possa correr muito mais e mesmo ganhar.

BRAILA, 53 kilos — Conforme está acima indicado, vem de escoltar Cambuquira, Kilian e Tejo. Reputamol-a adversaria.

NABABO, 58 kilos — Baixou de turma. Nada produziu entre adversarios mais fortes, mas aqui a sua chance é maior.

TEJO, 51 kilos — No ultimo sabbado escoltou Cambuquira e Kilian. Os seus adversarios de hoje deverão correr direitinho para derrotal-o.

MANIACO, 52 kilos — A 24 de fevereiro perdeu para Imbetiba, Cambuquira, Mignon, Aedo e Ossilvio. Não deve ser desprezado.

5.ª CARREIRA

MIGNON, 50 kilos — Domingo passado perdeu tão sómente para Marapiré, mas dominou Xaveco, Don Carlito e Mandão. Póde ser agora a ganhadora.

MAY BE, 58 kilos — Ha duas semanas secundou Marapiré, na frente de Veronica e Pojaquaira e vice-versa. Dahi, difficil prognosticar.

VERONICA, 53 kilos — Como indicamos acima, ha quinze escoltou Marapiré e May Be. Antigamente só corria bem na grama.

AFORTUNADO, 50 kilos — Animal sem juizo. O dia que entender de correr, "enforcará" esta turma.

DIAMANTINA, 54 kilos — Depois de uma feia actuação, veiu a ganhar folgadamente de Marapiré, Bill e Mignon. Se quizer ainda poderá vencer.

PEGA'SO, 55 kilos — No dia 10 do mez passado, em um lote de doze concorrentes, foi o ultimo. Não póde, nem deve ganhar.

MANDÃO, 50 kilos — Esse é dos taes: duas fóra e uma dentro. Como vem de duas derrotas, pela "escripta" deveria ganhar, mas... e a grama?

HARAS, 55 kilos — Com mais um kilo, vem de perder para Diamantina, Marapiré, Bill, Mignon e Braila. Se correr de ponta, poderá ser um difficil adversario.

MACASSAR, 58 kilos — Sua ultima exhibição data do dia 31 de dezembro do anno passado, quando só perdeu para Miss Bá. Reapparece em condições até de sagrar-se o ganhador.

ONIX, 50 kilos — Domingo passado correu de ponta até quasi ás especiaes, quando desappareceu. Corre melhor na grama, vae leve, podendo vencer sem surpreender.

6.ª CARREIRA

IH! TA! TAN!, 50 kilos — Não correrá.

DON XIQUOTE, 58 kilos — Em sua ultima exhibição deixou ganhar o seu companheiro Grumete. Nessa occasião recebeu uma estrondosa vaia pelo pouco empenho de melhor collocação na actuação anterior. Vae muito pesado, mas póde ganhar. Devia ser mesmo uma "barbada"...

NHA', 51 kilos — A 28 de janeiro foi a ultima collocada de Don Xiquote, Quincas Borba, Mondesir, Sanguenol, Ih! Ta! Tan! e Jamundá, em 1.600 metros. A diminuição da distancia em cem metros e a pista de grama facultam-lhe boa chance. Se folgar na frente, então...

APOLO, 54 kilos — Ainda não correu este anno. Obteve sempre collocações, inclusive tres victorias, nas suas seis unicas exhibições em nossas pistas na temporada passada. A 29 de outubro, no G. P. "Linneo de Paula Machado" só perdeu para Trevo, mas dominou quinze adversarios, entre os quaes Cami, Don Xiquote e Albarran. Reapparece esta tarde apto a ganhar folgadamente, pois é um dos mais conspicuos elementos da sua geração.

BAILADOR, 52 kilos — No domingo passado depois de perseguir inutilmente a egua Altona, veiu a perder para ella e mais Ih! Ta! Tan! e Albarran, só dominando Azteca.

ALBARRAN, 53 kilos — Como está acima indicado, vem de escoltar Altona e Ih! Ta! Tan!. Bom placé.

AZTECA, 52 kilos — Vem de um ultimo logar nesta turma, como está mostrado em Bailador. Na grama vae correr bem melhor e os seus inimigos que tomem cuidado!

7.ª CARREIRA

CIDERAL, 54 kilos — Deixou-nos surpresos o seu triumpho ha duas semanas, pois nada vinha produzindo. Derrotou então Jarandina, Dardo e Az de Ouros. Veiu misturar-se aos nacionaes, mas não deve fazer triste papel.

ORICANA, 58 kilos — Ainda não correu este anno. Na temporada passada, no dia 24 de dezembro, perdeu para Discordia, Onico, Jarandina, Barrorreo e Ijuhy. Costuma não sentir peso, que agora não é dos menores. Tem classe.

FACETA, 58 kilos — Vem de nada menos de tres triumphos consecutivos, o ultimo dos quaes sobre Urussanga, Mist e Lido. Passa por tão bom momento, que deve ser encarada como séria adversaria.

LAMPARINA, 52 kilos — Em seu ultimo compromisso escoltou Ninita, Onico e Aratau'. Aqui, não cremos.

NINITA, 56 kilos — No dia 10 de março escoltou Urussanga e Aratau'. Se folgasse na vanguarda, ainda poderia brilhar.

MIST, 50 kilos — Ha duas semanas escoltou Faceta e Urussanga, só dominando Lido. Corre muito mais na grama, dahi reputal-a uma seria inimiga.

ARATAU', 58 kilos — Em seu ultimo compromisso só perdeu para Urussanga, mas dominou Ninita, Mist e Uraquitan. Corre melhor na areia, ainda mais pesada.

GRUMETE, 54 kilos — No dia 17 do mez passado derrotou Don Xiquote, Altona e Quarahim. A turma é mais forte, mas a sua chance é a mesma.

URUSSANGA, 58 kilos — Em seguida á uma victoria sobre Aratau', Ninita e Mist, só veiu a perder para Faceta. Corre melhor na areia.

8.ª CARREIRA

IJUHY, 56 kilos — Fez, ha duas semanas, um reapparecimento auspicioso, pois em cima da meta derrotou Sufragio e mais Umbaru', Indayatuba, Marabô e Reporter. Está "empapelado", mas, ainda assim, pode repetir a proeza.

UMBARU', 50 kilos — Conforme está acima indicado, vem de escoltar Ijuhy e Sufragio. Como corre melhor na grama, póde bem desforrar-se agora de ambos.

DOMINO', 52 kilos — Ao reapparecer em nossas pistas, a dez de março, foi o ultimo collocado de David, Umbaru', Marabô, Brazador e Az de Ouros. Corre melhor na grama.

INDAYATUBA, 52 kilos — Vide Ijuhy. Póde produzir mais, uma vez que está em melhor fórma.

SUFRAGIO, 58 kilos — Ia dando o "tiro" ha quinze dias, porém elle saiu pela culatra, pois em cima da meta Ijuhy arrebatou-lhe a victoria. Se disser tudo o que sabe, será inimigo.

PHARSALA, 57 kilos — Ao reapparecer em nossas pistas no dia 14 de janeiro perdeu para David, Onico, Jarandina, Desejada e Marabô, só dominando Az de Paus.

9.ª CARREIRA

POMA ROSA, 56 kilos — No ultimo domingo ganhou na hora H de David, Alco, Buru', Everest e Pasteur, com 48 kilos. Foi sobrecarregada em oito kilos. Mesmo assim, quem sabe?

DAVID, 55 kilos — Domingo passado soffreu uma impiedosa perseguição de Pasteur e depois de Everest. Deste modo, no final foi surpreendido com o "rush" violento de Poma Rosa que acabou por derrotal-o por um corpo. Em carreira normal, póde ganhar, apesar de ignorarmos suas aptidões na grama.

BOMSUCCESSO, 53 kilos — Em seu unico compromisso, este anno, na areia, escoltou Don Macon e Alco, dominando Poma Rosa, Sufragio e Lobo. Como corre melhor na grama, pode ganhar.

SUGESTIVO, 53 kilos — Ainda não correu este anno na Gavea. Vem de São Paulo onde até para Filhinho andou perdeu. Rende mais na grama.

PASTEUR, 58 kilos — Numa perseguição ingloria e estupida na primeira parte do percurso, acabou a ultima prova de domingo em ultimo logar. Se pegar a vanguarda e não fôr incommodado, poderá ganhar.

BURU', 55 kilos — Na carreira acima escoltou Poma Rosa, David e Alco.

PROGNOSTICOS DO DIARIO CARIOCA

COSY — PIRACUTY — IRUN.
BANDIDO — BUSCAPE' — ARIGUANA.
MAHU' — GALLARATE — APRIKOSE.
KILIAN — TEJO — NABABO.
ONIX — DIAMANTINA — MIGNON.
APOLO — AZTECA — DON XIQUOTE.
MIST — GRUMETE — CIDERAL.
UMBARU' — DOMINO' — INDAYATUBA.
BOMSUCCESSO — DAVID — BURU'.

MONTARIAS PROVAVEIS

1ª carreira — Premio "Santelmo" — 1.600 metros: — 7:000$000.

Ks.
1 (1 Cosy, G. Costa . . 53
(2 Irun, J. Mesquita . 55
(3 Afago, A. Molina . 55
2 (4 Rosenfeld, J. Zun.. 55
(5 Lebre, C. Pereira . 53
(6 Zaidinha, S. Batista 53
3 (7 Curió, W. Andrade 55
(8 Italibre, C. Morgado 55
(9 Uberlandia, L. Leig. 53
4 (10 Ayruóca, D. Suarez. 55
(" Piracuty, J. Canales 55

2ª carreira — Premio Classico "Paul Maugé" — 1.000 metros — 15:000$000.

Ks.
1—1 Bandido, A. Molina . 54
2 (2 Buscapé, J. Zuniga . 54
(3 Biri Biri, A. Henriq. 54
3 (4 Cidadella (1) Leigh. . 54
(5 Jurado, N|c. 54
4 (6 Ariguana, J. Mesquita 52
(" Bauá, J. Canales . . 54
(1) ex-Boleador.

3ª carreira — Premio "Bell-Kiss" — 1.400 metros — Réis 6:000$000.

Ks.
(1 Mahu', W. Cunha . . 55
1 (2 Amapola, A. Henriq. 53
(3 Guapé, S. Batista . . 55
(4 Aprikose, A. Molina . 55
2 (5 Cilly, G. Costa . . . 53
(6 Climene, O. Serra . . 53
(7 Uruassu', J. Canales 55
3 (8 Palhaço, D. Suarez . 55
(9 Marauna, J. Mesquita 53
(10 Gallarate, R. Freitas 53
4 (11 Alcatéa, J. Santos . . 53
(12 Kemal, J. Zuniga . . 55

4ª carreira — Premio "Louvain" — 1.500 metros — Réis 4:000$000.

Ks.
1 (1 Cambuquira, R. Silva . 53
(2 Oh!, N|c. 48
2 (3 Kilian, O. Fernandes. 51
(4 Bill, J. Zuniga . . 51
3 (5 Braila, M. Tavares . 53
(6 Nababo, L. Leighton. 58
4 (7 Tejo, L. Acuna . . 51
(8 Maniaco, C. Morgado 52

5a carreira — Premio "Tacy" — 1.500 metros — 4:000$000.

Ks.
1 (1 Mignon, S. Batista . 50
(2 May-be, J. Santos. 58
2 (3 Veronica, A. Henr.. 53
(4 Afortunado, S. Bez. . 50
(5 Diamante R. Freitas 54
3 (6 Pegaso, L. Meszaros 55
(7 Mandão, O. Serra . 50
(8 Haras, G. Costa . . 55
4 (9 Macassar, L. Leig. 58
(10 Onyx, J. Canales . . 50

6ª carreira — Premio "Manequinho" — 1.500 metros — 4:000$000.

Ks.
1—1 Ih! Ta! Tan!, N|c . . 50
2 (2 Don Xiquote, Freitas 58
(3 Nhá, C. Morgado . . 51
3 (4 Apolo, A. Molina . . 54
(5 Bailador, W. Cunha. 52
4 (6 Albarran, W. And.. 53
(7 Azteca, J. Canales . 52

7ª carreira — Premio "D. Xiquote" — 1.600 metros — 4:000$000. — Betting.

Ks.
1 (1 Cideral, J. Mesquita. 54
(2 Oricana, J. Canales. 58
2 (3 Faceta, A. Molina . 58
(4 Lamparina, W. And. 52
3 (5 Ninita, C. Pereira . . 56
(6 Mist, O. Serra . . . 50
(7 Aratau', S. Batista . 58
4 (8 Grumete, G. Costa . 54
(" Urussanga, Freitas . 58

8ª carreira — Premio "Miragaio" — 1.800 metros — 4:000$000. — Betting.

Ks.
1—1 Ijuhy, J. Canales . 56
2—2 Umbaru', L. Leighton 50
3—3 Dominó, J. Zuniga . 52
4—4 Indayatuba, W. Cunha 52
5 (5 Sufragio, J. Santos . . 58
(6 Pharsala, L. Meszaros 57

9ª carreira — Premio "Saphinha" — 1.800 metros — Réis 5:000$000 — Betting.

Ks.
1—1 Poma Rosa, G. Costa . 56
2—2 David, A. Molina . . 55
3—3 Bomsuccesso, L. Leigh, 53
4—4 Suggestivo, Meszaros 53
5 (5 Pasteur, S. Batista . 58
(6 Buru', J. Canales . . 57

* * *

Por Méra Coincidencia...

Se por um acaso os palpites do DIARIO CARIOCA, publicados em outro local desta secção, forem iguaes ou semelhantes aos de um proprietario muito em evidencia ultimamente no scenario turfista da metropole, veja-se nisso, convem frisar, méra coincidencia...

* * *

Tres Forfaits

A' Commissão de Corridas foram entregues hontem as declarações de forfait para a reunião de hoje dos seguintes animaes:

Jurado, Oh! e Ih! Ta! Tan!

* * *

A Hora da Primeira Carreira

A primeira prova da reunião de hoje, no Hippodromo Brasileiro, será corrida ás 12,50 horas.

O Classico "Paul Maugé" tem a sua realização marcada para as 13,20 horas.

* * *

Reapparece Hoje a "famosa" jaqueta rosada

Reapparecerá hoje no Hippódromo Brasileiro, depois de uma medrosa ausencia de tres semanas, uma jaqueta rosada de dolorosa memoria, a tal que recebeu uma entrondosa vaia no malfadado dia 17 do mez passado.

Os nossos carreiristas, acoimados de "facciosos", "mal educados", "injustos" e outros "mimos" iguaes, que a recebam condignamente, tal qual ella merece...

* * *

Euclydes Motta da Silva

Completa hoje 30 annos como funccionario do Jockey Club Brasileiro, o sr. Euclydes Motta da Silva, encarregado do Paddock do Hippodromo da Gavea.

Por esse motivo, elle receberá esta tarde, dos seus amigos e collegas, uma manifestação de apreço.

Para Não Privar-se das Emoções do Sport

A INCERTEZA COMO CONDIÇÃO MESMA DA EXISTENCIA DAS CORRIDAS. UMA HISTORIA PARA O DR. BAHOUT

O Que Ouvimos ao Dr. Peixoto de Castro

O dr. Peixoto de Castro descera do almoço e palestrava com amigos, sob a "marquise" do Jockey Club. Iamos precisamente, nesse momento, encher a lista dos palpites para a 1ª reunião da temporada official.

Lembramo-nos da victoria de Poma Rosa, prevista com firmeza e divulgada de vespera pelo illustre turfman.

O pareo em que está alistada Pharsala no programma de amanhã, é extremamente complicado.

Quem sabe se colheriamos informe decisivo para um ponto certo nos nossos prognosticos?

Aventuramo-nos.

— Dr. Peixoto. Que nos póde dizer da corrida de seus animaes, amanhã?

Veiu logo a resposta:

— Abstive-me, esta semana, de observar o mecanismo celeste. Deixei em paz as estrellas, os planetas errantes e tambem o meu prezado amigo dr. Bahout.

— Mas o exito da previsão horoscopica em relação a Poma Rosa, justificava uma repetição, objectivando, por exemplo, Pharsala.

— Não duvido que o exito fosse igualmente completo. Eu poderia saber hoje com precisão absoluta, o que Pharsala produzirá amanhã. Mas o senhor conhece, sei que conhece, minha paixão de carreirista. Como poderei eu satisfazel-a, se assistir a corrida presciente do que vai acontecer; se ao assestar meu binoculo sobre a guapa neta de Son in Law não me reservar á menor surpresa, e tiver apenas de acompanhal-a numa trajectoria predeterminada. Que será das emoções que são o alimento da alma desportista. Aliás, na mesma situação insipida ficariam todos que acreditassem na minha arte divinatoria.

— Acha então, que a duvida é tudo.

— Perfeitamente. A incerteza é a condição mesma da existencia das corridas de cavallo. Como seriam ellas possiveis com desfechos mathematicos. No pareo que devesse ganhar o cavallo. A sómente esse poderia entrar nas cogitações dos apostadores. Alliás, o pareo não se formaria, porque os cavallos que devessem perder mathematicamente não seriam alistados.

— Mas, ha performances disparatadas.

— Diga logo fraudulentas. São muito, multissimo communs no nosso hippodromo. Mas o que ha a reprimir não é a performance designal, pois que esta póde ser innocente, porém a fraude, que porventura a tenha determinado.

— De modo que não ha bilhete nenhum desta vez para o dr. Bahout?

— Tive vontade de lhe mandar um... mas, da loteria que corre hoje. Elle disse a amigos communs que ia pedir-me um palpite para tirar a sorte grande na Loteria Federal. Não lho recusaria, mas o exito só poderia acontecer por milagre. Elle está na situação de uma velhinha de Monte Carmelo, em Minas, de que me falou certa vez meu fraternal amigo Joaquim Salles. A boa montanheza orava genuflexa, ante a imagem de Nossa Senhora. O filho que a observara longamente, achou o caso algo estranho e interpelou-a:

— Minha mãe por que reza tanto?

— Estou pedindo a Nossa Senhora que me faça tirar a sorte grande do Natal.

— Quem sabe? Seria tão bom... Minha mãe já comprou o bilhete?

— Não meu filho. Não compro bilhete.

— Como assim?

— Com bilhete não será milagre.

Ora, eu sei que o dr. Bahout não compra bilhetes de loteria; elle prefere e adora um pocker mediano com gallinhas mortas, um pouco assucaradas, "verbi gratia", o Palhares, o Moura Costa, o Georgino Avelino, etc. Elle deseja, em loteria, o milagre integral; mas o meu poder não é tanto que lho possa proporcionar.

A Reunião de Hontem no Hippodromo Brasileiro

Clyde Logrou Vencer o Handicap dos Animaes Estrangeiros

O handicap final da sabbatina de hontem, no Hippodromo Brasileiro, reservado aos animaes estrangeiros, valia bem por todo um programma.

Essa carreira marcava o encontro de Clyde, Dardo, Panair, Oberon, Az de Paus e Pilote!

Eleito grande favorito, o oriental Clyde poude corresponder a essa preferencia do publico apostador, ganhando de modo absolutamente facil.

Dardo commandou o pelotão até o inicio da grande recta final, ponto onde aquelle filho de Amstel com elle emparelhou, para dominal-o antes das geraes.

Dessas tribunas até o disco, Clyde distanciou-se varios corpos e com pasmosa facilidade veiu a cruzar a méta, seguido de Panair, que, consoante as informações do seu proprietario, correu desta feita bem melhor.

No meeting de hontem foi inaugurado o novo "olho mecanico", que teve de funccionar duas vezes, accusando os empates de Belartes-Grey Girl e o de Forriel-Nickel.

Este ultimo cavallo produziu uma performance incrivel, obtendo suspeitas melhoras de uma carreira para outra.

1ª CARREIRA

133 Premio "Tabefe" — Animaes nacionaes de 4 annos, sem mais de uma victoria — Pesos da tabella — 1.500 metros —

(Conclue na 13a pagina)

Os Melhores Animaes da Reunião de Hoje

CARREIRAS	Animaes de melhor actuação nas ultimas reuniões	Recommendaveis pelas suas origens	Pelos seus entraineurs	Pelos seus jockeys	Devem correr bem	Bom placé	Recommendaveis pela pista	CONCLUSÃO
1º Premio	Cosy Piracuty Irun	Cosy Afago Resenfeld	Afago Piracuty Ayruóca	Resenfeld Curió Irun	Piracuty Cosy	Piracuty Irun	Cosy	Cosy Piracuty Afago
2º Premio	Bandido Buscapé Ariguana	Bandido Buscapé Biri Biri	Bandido Buscapé Ariguana	Buscapé Ariguana Bandido	Bandido Buscapé	Bandido Buscapé	—	Bandido Buscapé Ariguana
3º Premio	Mahu' Marauna Aprikose	Cilly Guapé Mahu'	Aprikose Marauna Uruassu'	Gallarate Kemal Marauna	Mahu' Gallarate	Mahu' Aprikose	Mahu' Kemal	Mahu' Gallarate Aprikose
4º Premio	Cambuquira Kilian Tejo	Tejo Maniaco Braila	Tejo Nababo	Bill Nababo Kilian	Bill Kilian	Kilian Tejo	Nababo Braila	Tejo Kilian Bill
5º Premio	Diamantina May Be Mignon	Macassar Mignon Diamantina	Mignon Mandão Macassar	Diamantina Mignon Onix	Onix Diamantina	Diamantina Mignon	Onix Macassar	Diamantina Onix Mignon
6º Premio	Apolo Don Xiquote Ih! Ta!! Tan!!	Apolo Nhá Ih! Ta!! Tan!!	Apolo Albarran Azteca	Don Xiquote Albarran Apolo	Apolo Don Xiquote	Apolo Nhá	Apolo Nhá	Apolo Don Xiquote Nhá
7º Premio	Grumete Cideral Aratau'	Grumete Aratau' Ninita	Mist Cideral Ninita	Grumete Cideral Oricana	Mist Grumete	Grumete Mist	Mist Grumete	Grumete Mist Cideral
8º Premio	Ijuhy Sufragio Umbaru'	Umbaru' Ijuhy Dominó	Sufragio Ijuhy Dominó	Dominó Ijuhy Umbaru'	Umbaru' Sufragio	Umbaru Ijuhy	Umbaru' Dominó	Umbaru' Ijuhy Sufragio
9º Premio	Poma Rosa David Bomsuccesso	Bomsuccesso Sugestivo Buru'	Bomsuccesso Buru' Pasteur	David Buru' Bomsuccesso	Bomsuccesso David	David Bomsuccesso	Bomsuccesso Buru'	Bomsuccesso David Poma Rosa

A Reunião de Hontem no Hippodromo Brasileiro

(Conclusão da 12ª pagina)

Premios: 4:000$, 800$ e 400$.
GLORISTA, masc., castanho, 4 annos, S. Paulo, Gloria Victis e Futurista, do sr. E. T. Fernandes, 56 kilos, Claudemiro Pereira . . . 1º
Tina, 54 kilos, J. Mesquita . 2º
Opaco, 56 kilos, S. Batista . 3º
Santanense, 56 kilos, L. Meszaros 0
Oceano, 56 kilos, W. Andrade 0
Urucaré, 54 kilos, R. Urbina 0
Gran Fina, 54 kilos, O. Serra 0
Walery, 54 kilos, A. Henriques 0

Ganho por um corpo; do 2º ao 3º, dois corpos.

Rateios: 38$200 em 1º; dupla (12) 28$; placés: Glorista . . . . 13$100; Tina 11$500; Opaco . . . 16$000.

Tempo: 99" 4|5.

Total das apostas: 20:600$000.

Criador: Theotonio Lara Campos.

Tratador: Mario de Almeida.

RATEIOS EVENTUAES

1	1 Glorista	207	38$200
2	2 Santanense	136	58$200
2	3 Tina	237	33$400
3	4 Gran Fina	62	127$650
3	5 Walery	138	57$400
4	6 Opaco	120	66$000
4	7 Urucaré	57	139$000
	8 Oceano	34	233$100
	Total	991	
	11	61	123$000
	12	268	28$000
	13	177	42$100
	14	90	83$300
	22	39	192$100
	23	160	40$900
	24	78	96$200
	33	19	304$000
	34	41	183$000
	44	5	1:500$0
	Total	938	

Gran Fina esfusiou na frente, mal o starter suspendeu a fita.

A filha de Enigma a principio era seguida de Tina, que cem metros depois cedeu a segunda posição a Walery.

Essa filha de Gloria Victis no final da grande curva passou para a vanguarda, emquanto Glorista avançava e se collocava em terceiro.

Mal iniciou a recta Glorista progrediu mais e no meio do tiro direito já se encontrava no posto de honra, ao passo que Tina se firmava em segundo. Essa egua atacou logo o novo ponteiro, mas Glorista se manteve firme na principal posição e com um corpo de vantagem veiu a cruzar a meta.

2ª CARREIRA

131 Premio "Obuz" — Animaes nacionaes — Pesos especiaes, com descarga para aprendizes — 1.200 metros — Premios: 4:000$, 800$ e 400$.

BELARTES, masc., alazão, 5 annos, Rio Grande do Sul, Chrysanthemo e Double Face, do sr. Sebastião Ferreira, 54|51 kilos, Ruy Benitez, ap. 1º
GREY GIRL, fem., tordilho, 5 annos, S. Paulo, Guante e Camorra, da sra. Estrellina Feijó, 54|51 kilos, Nelson Pereira, ap. . . . 1º
Ufal, 52 kilos, S. Batista . . 3º
Madureira, 54|51 kilos, L. Acuna, ap. 0
Laila, 56|53 kilos, M. Tavares, ap. 0
Sunbean, 48|49 kilos, O. Serra 0
Resoluto, 55 kilos, C. Pereira 0
Brincadeira, 54 ks., W. Cunha 0
Grajahu', 56 kilos, J. Mesquita 0

Empate em 1º; o terceiro a meio corpo.

Rateios: de Belartes 38$300; de Grey Girl 32$300; dupla (34) 108$; placés: Belartes 42$500; Grey Girl 17$200.

Tempo: 80" 2|5.

Total das apostas: 30:430$000.

Tratador de Belartes: Appariclo Pereira.

Criador de Belartes: O. A. Peixoto.

Tratador de Grey Girl: Adolpho Cardoso.

Criadores de Grey Girl: E. e A. Assumpção.

RATEIOS EVENTUAES

1	1 Laila	239	55$700
2	2 Resoluto	46	289$700
2	3 Brincadeira	349	38$100
3	4 Sunbean	226	58$900
3	5 Madureira	37	360$200
4	6 Belartes	168	70$300
4	7 Ufal	150	88$800
4	8 Grajahu'	238	56$000
4	9 Grey Girl	213	62$500
	Total	1666	
	11	27	360$000
	12	144	67$500
	13	37	262$700
	14	128	75$900
	22	116	83$700
	23	158	61$400
	24	357	27$200
	33	8	1:215$
	34	90	108$000
	44	150	64$800
	Total	1215	

Laila assumiu a ponta ao ser dada a saida, depois de uma irritante demora, mas logo após o veloz Ufal assumiu o commando do pelotão, seguido por Grey Girl, Grajahu', Laila e os demais em fila.

Na recta final Grey Girl passou pelo Ufal e assumiu a leaderança, vindo a soffrer forte perseguição nos metros finaes da parte de Belartes, que chegou a dominar a situação para no ultimo galão dividir com a Grey Girl, que reaccionara no final, as honras da victoria, cujo empate foi proclamado pelo novo apparelho de chegada, hoje conhecido pela alcunha de "olho mecanico".

3ª CARREIRA

135 Premio "Xamete" — Animaes nacionaes — Pesos especiaes, com descarga para aprendizes — 1.500 metros — Premios: 4:000$, 800$ e 400$.

FORRIEL, masc., castanho, 5 annos, Paraná, Ramuntcho e Tunda, do sr. J. P. Brandão, 49|46 kilos, Rubens Silva, ap. 1º
NICKEL, masc., alazão, 5 annos, S. Paulo, Despatch Rider e Bombarda, do sr. A. G. Fonseca, 54 kilos, Sebastião Bezerra . . . . [illegible]
Raio do Luar, 56 kilos, W. Cunha 3º
Ossilvio, 56 kilos, W. Andrade 0
Xamete, 51 kilos, L. Leighton 0
Chicote, 56 kilos, L. Meszaros 0

Empate em 1º; o terceiro a varios corpos.

Rateios: de Forriel, 18$900; de Nickel, 161$000; dupla: 378$100; placés: Forriel, 21$100; Nickel, 121$000.

Total das apostas: 34:990$000.

Criador de Forriel: Carlos Dietzsch.

Tratador de Forriel: Juvenal Vieira.

Criador de Nickel: R. Lara Campos.

Tratador de Nickel: Francisco Barroso.

RATEIOS EVENTUAES

1—1	Xamete	374	38$600
2—2	Forriel	511	28$300
3—3	Ossilvio	289	50$000
4—4	Raio do Luar	524	27$000
5	5 Chicote	81	178$600
5	6 Nickel	30	482$400
	Total	1809	
	12	415	30$900
	13	248	51$800
	14	199	64$600
	15	63	204$000
	23	191	67$300
	24	209	61$500
	25	34	378$100
	34	160	80$300
	35	45	285$000
	45	38	338$300
	55	5	2:571$2
	Total	1607	

Forriel esfusiou na frente, emquanto Ossilvio, Raio do Luar, Xamete, Chicote e Nickel se enfileiravam a seguir.

O ponteiro, sempre com facilidade, galopou na vanguarda e assim veiu até as proximidades do disco, quando, em violento "rush" surgiu o cavallo Nickel.

Tão inesperada foi a atropelada de Nickel que Forriel não poude se defender e em cima da méta este ultimo teve a sua linha egualada pelo filho de Despatch Rider, segundo decisão do "olho mecanico".

4ª CARREIRA

133 Premio "Cambuquira" — Animaes nacionaes — Pesos especiaes, com descarga para aprendizes — 1.600 metros — Premios: 4:000$, 800$ e 400$.

MARION, fem., castanho, 4 annos, S. Paulo, Trinidad e Melady, do sr. Linneo de Paula Machado, 54|51 kilos, Hugo Molina, ap. . . 1º
Yokosuka, 52 kilos, J. Zuniga 2º
Lindaya, 52 kilos, J. Canales 3º
Obuz, 52|49 kilos, N. Pereira, ap. 0
Gagé, 56 kilos, O. Serra . . 0
Quincas Borba, 55 kilos, J. Mesquita 0
Sylpho, 56 kilos, L. Meszaros 0

Ganho por varios corpos; do 2º ao 3º, dois corpos.

Rateios: 40$600 em 1º; dupla (44) 189$700; placés: Marion-Yokosuka 90$600.

Tempo: 104" 4|5.

Total das apostas: 46:020$000.

Criador: O proprietario.

Tratador: Ernani Freitas.

RATEIOS EVENTUAES

1—1	Lindaya	1115	16$800
2	2 Gagé	201	90$500
2	3 Sylpho	96	195$100
3	4 Obuz	319	58$700
3	5 Q. Borba	144	130$100
4—6	Yokosuka-Marion	461	40$600
	Total	2342	
	12	288	59$900
	13	618	27$900
	14	518	33$300
	22	25	690$500
	23	109	158$300
	24	165	104$600
	33	42	411$000
	34	302	57$100
	44	91	189$700
	Total	2156	

Mal o starter suspendeu a fita, Lindaya appareceu na vanguarda, porém cem metros depois cedeu-a á sua edversaria Yokosuka, emquanto Marion vinha collocar-se em terceiro.

A pernambucana tentou atacar a filha de Sin Rumbo, mas Yokosuka não se deixou alcançar.

No meio do tiro direito Marion avançou e de golpe passou para a ponta.

A filha de Trinidad fugiu varios corpos da sua companheira Yokosuka e assim cruzou a meta.

5ª CARREIRA

137 Premio "Jarandina" — Animaes nacionaes — Pesos especiaes, com descarga para aprendizes — 1.600 metros — Premios: 4:000$, 800$ e 400$.

BRADADOR, masc., alazão, 4 annos, Rio Grande do Sul, Brazal e Serpentina, dos srs. H. Mercaldo e V. Quintière, 51 kilos, José Santos 1º
Abacaxi, 49|46 kilos, R. Silva, ap. 2º
Marapiré, 52 kilos, J. Canales 3º
Oiticoró, 53 kilos, O. Serra . 0
Quintilha, 51 kilos, C. Pereira 0
Lulu', 52|49 kilos, R. Benitez, ap. 0
Gandaia, 53 kilos, C. Morgado 0

Não correram: Moleque Doze e Flirt.

Ganho por um corpo e meio; do 2º ao 3º, dois corpos.

Rateios: 57$800 em 1º; dupla (13) 26$500; placés: Bradador 13$900; Abacaxi 13$800.

Tempo: 105" 1|5.

Total das apostas: 52:780$000.

Criador: Cyro da Silveira Machado.

Tratador: Gabriel Reis.

RATEIOS EVENTUAES

1	1 Bradador	363	57$800
2	2 Quintilha	91	230$700
2	3 Oiticoró	435	48$200
3	4 Lulu'	245	85$700
3	5 Marapiré	560	37$500
	6 Abacaxi	802	26$100
4—8	Gandaia	129	162$800
	Total	2625	
	11	26	356$100
	12	318	61$400
	13	736	26$500
	14	66	296$100
	22	107	182$000
	23	636	30$700
	24	52	375$800
	33	351	53$600
	34	121	161$500
	Total	2443	

Oiticoró, collocado junto á cerca externa, saiu com larga margem de vantagem sobre os seus adversarios, mas pouco adeante deixou passar Gandaia, que por sua vez foi substituida, cem metros depois do pulo, pela Lulu', que saira dois corpos atrasada.

Gandaia firmou-se em segundo e Oiticoró em terceiro, mas no meio da grande curva esse pernambucano esteve em segundo. Marapiré antes de findar essa curva firmou-se no segundo posto e quando iniciou o tiro direito atacou a leader, que cedeu passagem nas geraes. Mas logo ao seu lado surgiu Bradador que, em rapidos galões, nas especiaes assumiu o commando do lote e, contendo bem a carga de Abacaxi, veiu a cruzar a méta com um corpo e meio de vantagem.

6ª CARREIRA

138 Premio "Faceta" — Animaes estrangeiros — Handicap — 1.400 metros — Premios: 4:000$, 800$ e 400$.

CLYDE, masc., alazão, 5 annos, Uruguay, Amstel e Arazela, do sr. Abel G. Porto, 58 kilos, Andrés Molina 1º
Panair, 53 kilos, L. Leighton 2º
Oberón, 55 kilos, W. Cunha 3º
Az de Paus, 55 kilos, R. Freitas 0
Pilote, 51|52 kilos, D. Suarez 0
Dardo, 48 kilos, O. Serra . . 0

Ganho por varios corpos; do 2º ao 3º, meio corpo.

Rateios: 21$600 em 1º; dupla (12) 66$400; placés: Clyde . . . . 16$200; Panair 21$700.

Tempo: 90" 2|5.

Total das apostas: 60:430$000.

Importador: Oswaldo Gomes Camiza.

Tratador: Juvenal Vieira.

Total geral das apostas: . . . . . . 245:—250$000.

Total geral dos concursos: . . . . 121:330$000.

Pista de areia: leve.

RATEIOS EVENTUAES

1—1	Clyde	1151	21$600
2—2	Panair	670	37$100
3—3	Az de Paus	187	132$900
4—4	Pilote	162	153$400
5	5 Dardo	854	29$100
5	6 Oberon	84	296$000
	Total	3108	
	12	340	66$400
	13	78	289$600
	14	124	182$100
	15	687	32$800
	23	101	223$800
	24	68	332$800
	25	1034	21$800
	34	9	2:510$2
	35	139	162$500
	45	127	177$800
	55	117	193$000
	Total	2824	

Dardo disparou na deanteira, seguido de Panair e Clyde.

Panair no final da grande curva chegou a emparelhar com o leader, mas ao entrar na recta Dardo tornou a fugir.

Clyde mal entrou no tiro direito carregou sobre Panair e Dardo e antes das geraes já estava commanpando o pelotão.

Dahi até o disco o filho de Amstel fugiu varios corpos e com a maxima facilidade cruzou a méta.

BEBAM CAFE' GLOBO O melhor e o mais saboroso
BOM ATE' A ULTIMA GOTTA!!!
Guardem as capas que têm valor.

Brindes Offerecidos ao DIARIO CARIOCA

Da firma Doln & Cia., proprietaria da "Casemira Aurora", recebemos alguns interessantes "berços" de mata-borrão. Gratos pela offerta.

DOENÇAS ANO RECTAES E DOS INTESTINOS
DR. LAURO BORGES
Tratamento das hemorrhoidas sem operações e sem dôr
RODRIGO SILVA, 11 — 3.º
22 1250

PAGA-SE DEZ CONTOS DE RÉIS

A quem estiver com grippe, resfriado e não ficar radical e promptamente curada, medicando-se da seguinte fórma: no primeiro dia, injectar-se com uma ampola de ANTI-GRIPPAL MARQUES e derramar ao nariz uma outra. Arde um pouquinho. No segundo, dia "se já não estiver bom", reunir na seringa duas ampolas e injectar-se novamente. Não ha grippe, resfriado, que resista a esta medicação.

CONCESSÃO UNICA DO GOVERNO DA REPUBLICA

LOTERIA FEDERAL DO BRASIL

Contrato celebrado com o Governo da União em 24 de Dezembro de 193?, á vista da Lei N. 21.143, de 10 de Março de 1932

PREMIO MAIOR:

233.ª EXTRAÇÃO 2.000:000$000 PLANO V

Lista da extração de SABADO, 6 de ABRIL de 1940

3.340 PREMIOS

Nesta LISTA não figuram por extenso os numeros premiados pela terminação do ultimo algarismo

Os bilhetes são litografados em papel branco, tinta encarnada, amarela, fundo azul e numeração preta na frente, com a inscrição: EXTRAÇÃO EM 6 DE ABRIL DE 1940

ATENÇÃO: VERIFIQUEM A TERMINAÇÃO SIMPLES DE SEUS BILHETES

Todos os numeros terminados em 7 têm 400$000

0

36 ... 500$
40 ... 500$
61 ... 500$
89 ... 400$
94 ... 500$
94 ... 400$
96 ... 500$
97 ... 400$
149 ... 500$

177 1:000$000

189 ... 400$
194 ... 400$
197 ... 400$
274 ... 500$
289 ... 400$
294 ... 400$
297 ... 400$

332 1:000$000

337 ... 500$
389 ... 400$
394 ... 400$
397 ... 400$
400 ... 500$
489 ... 400$
492 ... 500$
494 ... 400$
497 ... 400$
512 ... 500$
574 ... 500$

578 1:000$000

589 ... 400$
592 ... 500$
594 ... 400$
597 ... 400$
622 ... 500$
650 ... 500$
658 ... 500$
671 ... 500$
674 ... 500$
689 ... 400$
694 ... 400$
697 ... 400$
757 ... 500$

758 1:000$000

789 ... 400$
794 ... 400$
797 ... 400$
816 ... 500$

838 1:000$000

839 1:000$000

841 ... 500$
889 ... 400$
894 ... 400$
897 ... 400$
904 ... 500$

941 1:000$000

956 ... 500$

961 1:000$000

962 ... 500$
989 ... 400$
994 ... 400$
997 ... 400$

1

1008 1:000$000

1019 ... 500$
1065 ... 500$
1089 ... 400$
1094 ... 400$
1097 ... 400$
1107 ... 500$
1131 ... 500$
1184 ... 500$
1188 ... 500$
1189 ... 400$
1194 ... 400$
1197 ... 400$
1205 ... 500$

1216 1:000$000

1220 ... 500$
1231 ... 500$
1246 ... 500$
1289 ... 400$
1290 ... 500$
1294 ... 400$
1297 ... 400$
1303 ... 500$
1377 ... 500$
1379 ... 500$
1389 ... 400$
1394 ... 400$
1397 ... 400$

1433 1:000$000

1458 ... 500$
1460 ... 500$

1487 2:000$000

1489 ... 400$
1494 ... 400$
1497 ... 400$
1503 ... 500$
1526 ... 500$

1560 2:000$000

1574 ... 500$
1576 ... 500$
1589 ... 400$
1594 ... 400$
1597 ... 400$
1666 ... 500$
1689 ... 400$
1694 ... 400$
1697 ... 400$
1708 ... 500$
1764 ... 500$
1768 ... 500$
1789 ... 400$
1794 ... 400$
1797 ... 400$
1842 ... 500$
1858 ... 500$

1866 1:000$000

1889 ... 400$
1891 ... 500$
1894 ... 400$
1897 ... 400$
1989 ... 400$
1991 ... 500$
1994 ... 400$
1997 ... 400$

2

2029 ... 500$
2089 ... 400$
2094 ... 400$
2097 ... 400$
2131 ... 500$
2150 ... 500$
2154 ... 500$
2161 ... 500$

2184 1:000$000

2189 ... 400$
2194 ... 400$
2197 ... 400$
2199 ... 500$

2240 1:000$000

2289 ... 400$
2294 ... 400$
2297 ... 400$

2304 1:000$000

2338 ... 500$
2348 ... 500$
2372 ... 500$
2389 ... 400$
2394 ... 400$
2397 ... 400$
2410 ... 500$
2421 ... 500$
2447 ... 500$
2486 ... 500$
2489 ... 400$
2494 ... 400$
2497 ... 400$
2516 ... 500$
2527 ... 500$

2573 1:000$000

2584 ... 500$
2589 ... 400$
2594 ... 400$
2597 ... 400$
2621 ... 500$
2639 ... 500$
2681 ... 500$
2689 ... 400$
2694 ... 400$
2697 ... 400$
2774 ... 500$
2786 ... 500$
2789 ... 400$
2794 ... 400$
2797 ... 400$
2799 ... 500$
2820 ... 500$
2874 ... 500$
2889 ... 400$
2892 ... 500$
2893 ... 500$
2894 ... 400$
2897 ... 500$
2897 ... 400$
2980 ... 500$
2985 ... 500$
2989 ... 400$
2994 ... 400$
2997 ... 400$

3

3031 ... 500$
3055 ... 500$
3061 ... 500$
3069 ... 500$

3088 1:000$000

3089 ... 400$
3094 ... 400$
3097 ... 400$
3180 ... 500$
3189 ... 400$
3194 ... 400$
3197 ... 400$
3204 ... 500$
3262 ... 500$
3273 ... 500$
3289 ... 400$
3290 ... 500$
3294 ... 400$
3297 ... 400$
3319 ... 500$
3368 ... 500$

3382 1:000$000

3384 ... 500$
3389 ... 400$
3394 ... 400$
3397 ... 400$
3437 ... 500$
3442 ... 500$
3489 ... 400$
3494 ... 400$

3497 — 30:000$000 — Porto Alegre

3497 ... 400$
3506 ... 500$
3589 ... 400$
3594 ... 400$
3597 ... 400$
3600 ... 500$
3604 ... 500$
3664 ... 500$
3684 ... 500$
3689 ... 400$
3693 ... 500$
3694 ... 400$
3697 ... 400$
3740 ... 500$
3768 ... 500$
3785 ... 500$
3789 ... 500$
3789 ... 400$
3794 ... 400$
3797 ... 400$
3811 ... 500$
3872 ... 500$
3889 ... 400$
3891 ... 400$
3897 ... 400$
3949 ... 500$
3952 ... 500$

3958 1:000$000

3986 1:000$000

3989 ... 400$
3994 ... 400$
3996 ... 500$
3997 ... 400$

4

4030 ... 500$
4045 ... 500$
4051 ... 500$
4069 ... 500$
4089 ... 500$
4089 ... 400$
4094 ... 400$
4097 ... 400$
4109 ... 500$
4113 ... 500$
4143 ... 500$
4189 ... 400$
4194 ... 400$
4197 ... 400$

4216 1:000$000

4257 ... 500$
4264 ... 500$
4273 ... 500$
4289 ... 400$
4294 ... 500$
4294 ... 400$
4297 ... 400$
4314 ... 500$

4345 1:000$000

4348 ... 500$

4377 1:000$000

4382 ... 500$
4389 ... 400$
4394 ... 400$
4397 ... 400$
4450 ... 500$
4487 ... 500$
4489 ... 400$
4492 ... 500$
4494 ... 400$
4495 ... 500$
4497 ... 400$
4512 ... 500$
4524 ... 500$
4534 ... 500$
4589 ... 400$
4594 ... 400$
4597 ... 400$
4661 ... 500$
4673 ... 500$
4681 ... 500$
4689 ... 400$
4694 ... 400$
4697 ... 400$
4714 ... 500$
4729 ... 500$

4739 2:000$000

4754 ... 500$
4780 ... 500$
4789 ... 400$
4794 ... 400$
4797 ... 400$
4820 ... 500$
4843 ... 500$
4865 ... 500$
4870 ... 500$
4884 ... 500$
4889 ... 400$
4894 ... 400$
4897 ... 400$
4989 ... 400$
4994 ... 400$
4997 ... 400$

5

5016 ... 500$
5037 ... 500$

5038 2:000$000

5062 ... 500$
5082 ... 500$
5089 ... 400$
5094 ... 400$
5097 ... 400$
5113 ... 500$
5172 ... 500$

5175 1:000$000

5183 ... 500$
5189 ... 400$
5194 ... 400$
5197 ... 400$

5201 1:000$000

5235 ... 500$
5237 ... 500$
5251 ... 500$
5258 ... 500$
5265 ... 500$
5270 ... 500$
5279 ... 500$
5286 ... 500$
5289 ... 400$
5290 ... 500$
5294 ... 400$
5296 ... 500$
5297 ... 400$
5389 ... 400$
5394 ... 400$
5397 ... 400$
5402 ... 500$
5408 ... 500$
5433 ... 500$
5489 ... 400$
5494 ... 400$
5497 ... 400$
5530 ... 500$
5589 ... 400$
5594 ... 400$
5597 ... 400$
5642 ... 500$
5653 ... 500$

5655 2:000$000

5665 20:000$000

5689 ... 400$

5693 10:000$000

5694 ... 400$
5697 ... 400$
5774 ... 500$

5775 2:000$000

5789 ... 400$
5794 ... 400$
5797 ... 400$
5810 ... 500$
5824 ... 500$
5829 ... 500$
5866 ... 500$
5889 ... 400$
5894 ... 400$
5897 ... 400$
5905 ... 500$

5946 1:000$000

5989 ... 400$
5991 ... 500$
5994 ... 400$
5997 ... 400$

6

6000 1:000$000

6014 ... 500$

6037 2:000$000

6057 ... 500$

6070 1:000$000

6089 ... 400$
6094 ... 400$
6097 ... 400$

6109 1:000$000

6163 ... 500$

6186 1:000$000

6189 — 200:000$ — S. PAULO

6189 ... 400$
6194 ... 400$
6197 ... 400$
6209 ... 500$
6217 ... 500$
6256 ... 500$
6286 ... 500$
6289 ... 400$
6294 ... 400$
6297 ... 400$
6304 ... 500$

6324 1:000$000

6350 ... 500$
6353 ... 500$
6388 ... 500$
6389 ... 400$
6394 ... 400$
6397 ... 400$
6415 ... 500$
6432 ... 500$
6455 ... 500$
6467 ... 500$

6485 1:000$000

6489 ... 400$
6494 ... 400$
6497 ... 400$

6503 1:000$000

6525 ... 500$
6541 ... 500$
6562 ... 500$
6565 ... 500$
6589 ... 400$
6590 ... 500$
6594 ... 400$
6597 ... 400$

6608 5:000$000

6614 ... 500$
6637 ... 500$

6641 1:000$000

6670 ... 500$
6680 ... 500$
6689 ... 400$
6694 ... 400$
6697 ... 400$
6717 ... 500$
6746 ... 500$
6769 ... 500$

6777 1:000$000

6789 ... 400$
6794 ... 400$
6797 ... 400$
6864 ... 500$
6870 ... 500$
6876 ... 500$
6882 ... 500$
6889 ... 400$

6893 1:000$000

6894 ... 400$

6897 2:000$000

6897 ... 400$

6912 2:000$000

6916 ... 500$
6939 ... 500$
6989 ... 400$
6994 ... 400$
6997 ... 400$

7

7001 2:000$000

7052 1:000$000

7089 ... 400$
7094 ... 400$
7097 ... 400$
7110 ... 500$
7142 ... 500$
7179 ... 500$
7189 ... 400$
7194 ... 400$
7197 ... 400$
7255 ... 500$
7289 ... 400$
7294 ... 400$
7297 ... 400$
7317 ... 500$
7344 ... 500$
7353 ... 500$
7361 ... 500$
7373 ... 500$
7381 ... 500$
7389 ... 400$
7394 ... 400$
7397 ... 400$

7432 1:000$000

7439 ... 500$
7452 ... 500$

7454 1:000$000

7489 ... 400$
7494 ... 400$
7497 ... 400$
7500 ... 500$
7504 ... 500$
7509 ... 500$

7544 1:000$000

7549 ... 500$
7577 ... 500$
7589 ... 400$
7594 ... 400$
7597 ... 400$
7606 ... 500$
7637 ... 500$

7642 5:000$000

7661 ... 500$
7664 ... 500$
7689 ... 400$
7694 ... 400$
7697 ... 400$
7730 ... 500$
7749 ... 500$
7789 ... 400$
7793 ... 500$
7794 ... 400$
7797 ... 400$
7801 ... 500$
7802 ... 500$
7806 ... 500$
7848 ... 500$
7889 ... 500$
7889 ... 400$
7894 ... 500$
7894 ... 400$
7897 ... 400$
7964 ... 500$
7965 ... 500$
7973 ... 500$
7979 ... 500$
7989 ... 400$
7994 ... 400$
7997 ... 400$

8

8030 ... 500$
8042 ... 500$
8080 ... 500$
8089 ... 400$
8094 ... 400$
8097 ... 400$
8098 ... 500$

8128 1:000$000

8151 ... 500$
8189 ... 400$
8193 ... 500$
8194 ... 400$
8197 ... 400$
8201 ... 500$
8205 ... 500$
8220 ... 500$
8241 ... 500$
8247 ... 500$
8268 ... 500$
8285 ... 500$
8289 ... 400$
8291 ... 500$
8294 ... 400$
8297 ... 400$
8328 ... 500$
8349 ... 500$
8363 ... 500$
8378 ... 500$
8389 ... 400$
8394 ... 400$
8397 ... 400$
8424 ... 500$
8445 ... 500$
8459 ... 500$

8478 1:000$000

8489 ... 400$
8494 ... 400$
8497 ... 400$
8535 ... 500$
8570 ... 500$
8572 ... 500$
8578 ... 500$
8589 ... 400$
8594 ... 400$
8597 ... 400$
8610 ... 500$
8613 ... 500$

8617 2:000$000

8620 ... 500$

8639 1:000$000

8665 ... 500$
8689 ... 400$
8694 ... 400$
8697 ... 400$
8705 ... 500$
8708 ... 500$
8714 ... 500$
8750 ... 500$
8756 ... 500$
8783 ... 500$
8789 ... 400$
8794 ... 400$
8797 ... 500$
8804 ... 500$

8885 1:000$000

8889 ... 400$
8894 ... 400$
8897 ... 400$
8910 ... 500$
8965 ... 500$
8969 ... 500$
8989 ... 400$
8994 ... 400$
8997 ... 400$

9

9044 ... 500$

9074 1:000$000

9080 ... 500$
9089 ... 400$
9090 ... 500$
9094 ... 400$
9097 ... 400$
9154 ... 500$
9156 ... 500$
9177 ... 500$
9189 ... 400$
9194 ... 400$
9197 ... 400$
9214 ... 500$
9253 ... 500$
9287 ... 500$
9289 ... 400$
9204 ... 500$
9294 ... 400$
9297 ... 400$
9307 ... 500$
9312 ... 500$

9328 1:000$000

9340 ... 500$
9360 ... 500$
9389 ... 400$
9394 ... 400$
9397 ... 400$
9407 ... 500$
9462 ... 500$
9489 ... 400$
9494 ... 400$
9496 ... 500$
9497 ... 400$
9515 ... 500$

9535 1:000$000

9564 1:000$000

9582 ... 500$
9589 ... 400$
9591 ... 400$

9595 2:000$000

9597 ... 400$
9616 ... 500$
9647 ... 500$
9688 ... 500$
9689 ... 400$
9694 ... 400$
9697 ... 400$
9789 ... 400$
9792 ... 500$
9794 ... 400$
9797 ... 400$
9843 ... 500$
9886 ... 500$
9889 ... 400$
9894 ... 400$
9897 ... 400$
9946 ... 500$
9977 ... 500$

9983 1:000$000

9989 ... 400$
9994 ... 400$
9997 ... 400$

10

10003 ... 500$
10008 ... 500$
10020 ... 500$
10032 ... 500$

10039 1:000$000

10041 ... 500$
10052 ... 500$
10089 ... 400$
10090 ... 500$
10094 ... 400$
10097 ... 400$
10127 ... 500$

10142 1:000$000

10171 1:000$000

10182 ... 500$
10189 ... 400$
10193 ... 500$
10194 ... 400$
10197 ... 400$
10221 ... 500$
10226 ... 500$
10271 ... 500$

10277 1:000$000

10289 ... 400$
10293 ... 500$
10294 ... 400$
10297 ... 400$
10326 ... 500$

10345 1:000$000

10387 ... 500$
10389 ... 400$
10394 ... 400$
10397 ... 400$
10430 ... 500$
10446 ... 500$
10475 ... 500$
10484 ... 500$
10489 ... 500$
10489 ... 400$
10492 ... 500$
10494 ... 400$
10497 ... 400$
10499 ... 500$
10519 ... 500$

10561 1:000$000

10576 ... 500$
10589 ... 400$
10594 ... 400$
10597 ... 400$
10606 ... 500$
10624 ... 500$
10689 ... 400$
10693 ... 500$
10694 ... 400$
10697 ... 500$
10697 ... 400$
10718 ... 500$
10724 ... 500$
10731 ... 500$
10776 ... 500$
10789 ... 400$
10794 ... 400$
10797 ... 400$
10864 ... 500$
10873 ... 500$
10883 ... 500$
10889 ... 400$
10894 ... 400$
10897 ... 400$
10931 ... 500$

10953 1:000$000

10954 5:000$000

10989 ... 400$
10994 ... 400$
10997 ... 400$

11

11001 ... 500$
11007 ... 500$
11023 ... 500$
11059 ... 500$
11062 ... 500$
11078 ... 500$
11089 ... 400$
11091 ... 500$
11094 ... 400$
11097 ... 400$
11103 ... 500$
11105 ... 500$

11144 2:000$000

11189 ... 400$
11194 ... 400$
11195 ... 500$
11197 ... 400$
11264 ... 500$
11289 ... 400$
11294 ... 400$
11297 ... 400$
11314 ... 500$
11328 ... 500$
11335 ... 500$
11352 ... 500$
11389 ... 400$
11394 ... 400$
11397 ... 400$
11410 ... 500$

11413 5:000$000

11461 ... 500$
11468 ... 500$
11489 ... 400$
11494 ... 400$
11497 ... 400$
11589 ... 400$
11594 ... 400$
11597 ... 400$
11631 ... 500$
11646 ... 500$
11658 ... 500$
11662 ... 500$
11664 ... 500$
11665 ... 500$

11675 10:000$000

11677 ... 500$
11682 ... 500$
11689 ... 500$
11689 ... 400$
11694 ... 400$
11697 ... 400$
11709 ... 500$

11710 5:000$000

11716 ... 500$
11760 ... 500$
11764 ... 500$
11789 ... 400$
11794 ... 400$
11797 ... 400$
11803 ... 500$
11809 ... 500$
11815 ... 500$
11835 ... 500$
11836 ... 500$

11871 1:000$000

11889 ... 400$
11894 ... 400$
11897 ... 400$
11900 ... 500$
11934 ... 500$
11938 ... 500$

11946 1:000$000

11974 1:000$000

11989 ... 400$
11994 ... 400$
11997 ... 400$

12

12030 ... 500$
12034 ... 500$

12067 1:000$000

12089 ... 400$
12094 ... 400$
12097 ... 400$
12111 ... 500$
12136 ... 500$
12156 ... 500$
12161 ... 500$
12189 ... 400$
12194 ... 400$
12197 ... 400$
12252 ... 500$
12278 ... 500$
12289 ... 400$
12294 ... 400$
12297 ... 400$
12378 ... 500$

12384 1:000$000

12389 ... 400$
12394 ... 400$
12397 ... 400$

12404 1:000$000

12408 ... 500$
12480 ... 500$
12487 ... 500$

12488 1:000$000

12489 ... 400$
12491 ... 500$
12494 ... 400$
12497 ... 400$
12503 ... 500$

12515 1:000$000

12559 1:000$000

12589 ... 400$
12594 ... 400$
12597 ... 400$
12617 ... 500$
12643 ... 500$
12677 ... 500$
12689 ... 400$
12694 ... 400$
12697 ... 400$

12747 2:000$000

12750 ... 500$
12789 ... 400$
12794 ... 400$
12797 ... 400$
12811 ... 500$

12849 2:000$000

12859 ... 500$
12870 ... 500$
12879 ... 500$
12886 ... 500$
12889 ... 400$
12894 ... 400$
12897 ... 400$
12945 ... 500$
12948 ... 500$
12951 ... 500$
12985 ... 500$
12989 ... 400$
12994 ... 400$
12997 ... 400$

13

13004 ... 500$
13089 ... 400$
13094 ... 400$
13097 ... 400$
13189 ... 400$
13194 ... 400$
13197 ... 400$
13205 ... 500$
13224 ... 500$
13237 ... 500$

13266 — Aproximação — 50:000$

13267 — 2.000:000$ — RIO

13268 — Aproximação — 50:000$

13274 ... 500$
13289 ... 400$
13294 ... 400$
13297 ... 400$
13349 ... 500$

13373 1:000$000

13389 1:000$000

13389 ... 400$
13394 ... 400$
13397 ... 400$
13418 ... 500$
13419 ... 500$
13439 ... 500$
13440 ... 500$
13449 ... 500$
13454 ... 500$
13489 ... 400$
13494 ... 400$
13497 ... 400$
13589 ... 400$
13594 ... 400$
13597 ... 400$
13601 ... 500$
13616 ... 500$

13631 2:000$000

13660 ... 500$
13689 ... 400$
13690 ... 500$
13694 ... 400$

13695 1:000$000

13697 ... 400$
13715 ... 500$
13733 ... 500$
13768 ... 500$
13789 ... 400$
13794 ... 400$
13797 ... 400$
13821 ... 500$
13889 ... 400$
13894 ... 400$
13897 ... 400$

13917 1:000$000

13922 ... 500$
13989 ... 400$
13994 ... 400$
13997 ... 400$

13999 1:000$000

14

14009 ... 500$

14056 1:000$000

14089 ... 400$
14094 ... 400$
14097 ... 400$
14107 ... 500$
14116 ... 500$
14131 ... 500$
14189 ... 400$
14194 ... 400$
14197 ... 400$
14244 ... 500$

14257 1:000$000

14260 1:000$000

14289 ... 400$
14294 ... 400$
14297 ... 400$

14327 10:000$000

14332 ... 500$
14354 ... 500$
14370 ... 500$
14389 ... 400$
14394 ... 400$
14397 ... 400$
14404 ... 500$

14422 1:000$000

14446 1:000$000

14458 ... 500$
14459 ... 500$
14488 ... 500$
14489 ... 400$
14491 ... 500$
14494 ... 400$
14495 ... 500$
14497 ... 400$
14519 ... 500$
14551 ... 500$
14589 ... 400$
14594 ... 400$
14597 ... 400$
14604 ... 500$

14621 1:000$000

14658 ... 500$
14675 ... 500$
14689 ... 400$
14694 ... 400$
14697 ... 400$
14716 ... 500$
14761 ... 500$
14789 ... 400$
14794 ... 400$
14797 ... 400$

14836 1:000$000

14842 ... 500$
14843 ... 500$
14847 ... 500$
14858 ... 500$
14889 ... 400$
14894 ... 400$

14897 — 100:000$ — S. Leopoldo

14897 ... 400$
14908 ... 500$
14911 ... 500$

14959 1:000$000

14971 ... 500$
14989 ... 400$
14994 ... 400$
14997 ... 400$

15

15014 ... 500$
15029 ... 500$
15059 ... 500$
15089 ... 400$
15094 ... 400$
15097 ... 400$
15134 ... 500$
15189 ... 400$
15191 ... 500$
15194 ... 400$
15195 ... 500$
15197 ... 400$
15203 ... 500$
15204 ... 500$
15206 ... 500$
15289 ... 400$
15294 ... 400$
15297 ... 400$
15313 ... 500$
15318 ... 500$
15332 ... 500$
15335 ... 500$
15374 ... 500$
15389 ... 400$
15394 ... 400$
15397 ... 400$
15404 ... 500$
15415 ... 500$
15416 ... 500$
15440 ... 500$
15466 ... 500$

15479 5:000$000

15484 ... 500$
15489 ... 400$
15494 ... 400$
15495 ... 500$
15497 ... 400$

15504 1:000$000

15510 ... 500$
15547 ... 500$
15558 ... 500$
15589 ... 400$
15594 ... 500$
15594 ... 400$
15597 ... 400$
15604 ... 500$
15689 ... 500$
15689 ... 400$
15694 ... 400$

15695 1:000$000

15697 ... 400$

15738 1:000$000

15789 ... 400$
15794 ... 400$

15797 1:000$000

15797 ... 400$

15819 5:000$000

15827 ... 500$

15843 1:000$000

15877 ... 500$
15883 ... 500$
15888 ... 500$
15889 ... 400$
15894 ... 400$

15897 1:000$000

15897 ... 400$
15921 ... 500$
15953 ... 500$
15963 ... 500$
15968 ... 500$
15978 ... 500$
15989 ... 400$
15994 ... 400$
15997 ... 400$

16

16049 ... 500$
16089 ... 400$
16094 ... 400$
16097 ... 400$

16181 1:000$000

16189 ... 400$
16194 ... 400$
16197 ... 400$
16201 ... 500$
16228 ... 500$

16275 2:000$000

16289 ... 400$
16294 ... 400$
16297 ... 400$
16309 ... 500$
16312 ... 500$

16351 1:000$000

16361 ... 500$

16370 1:000$000

16389 ... 400$
16394 ... 400$
16395 ... 500$
16397 ... 400$
16424 ... 500$

16449 10:000$000

16471 ... 500$
16473 ... 500$
16489 ... 400$
16494 ... 400$
16497 ... 400$
16525 ... 500$
16527 ... 500$
16589 ... 400$
16594 ... 400$
16597 ... 400$

16632 5:000$000

16668 ... 500$
16682 ... 500$
16689 ... 400$
16694 ... 400$
16697 ... 400$
16747 ... 500$
16789 ... 400$
16794 ... 400$
16797 ... 400$
16873 ... 500$
16889 ... 400$
16894 ... 400$
16897 ... 400$

16950 1:000$000

16968 ... 500$
16989 ... 400$
16994 ... 400$
16997 ... 400$

17

17022 ... 500$
17054 ... 500$
17089 ... 400$
17094 ... 400$
17097 ... 400$
17099 ... 500$
17118 ... 500$
17189 ... 400$
17194 ... 400$
17197 ... 400$
17209 ... 500$
17218 ... 500$
17238 ... 500$
17289 ... 400$
17294 ... 400$
17297 ... 400$
17312 ... 500$
17358 ... 500$
17371 ... 500$
17389 ... 400$
17394 ... 400$
17397 ... 400$
17406 ... 500$
17436 ... 500$
17489 ... 400$
17494 ... 400$
17497 ... 400$
17562 ... 500$
17578 ... 500$
17589 ... 400$
17594 ... 400$
17597 ... 400$
17600 ... 500$
17604 ... 500$
17633 ... 500$
17643 ... 500$
17649 ... 500$
17655 ... 500$
17668 ... 500$
17669 ... 500$
17689 ... 400$
17694 ... 400$
17697 ... 400$
17704 ... 500$
17722 ... 500$
17742 ... 500$
17744 ... 500$
17762 ... 500$
17789 ... 400$
17794 ... 400$
17797 ... 400$
17859 ... 500$
17889 ... 400$
17894 ... 400$
17897 ... 400$

17961 1:000$000

17972 ... 500$
17989 ... 400$
17994 ... 400$
17997 ... 400$

18

18047 1:000$000

18076 ... 500$

18087 1:000$000

18089 ... 400$
18094 ... 400$
18097 ... 400$
18102 ... 500$

18147 1:000$000

18148 ... 500$

18188 1:000$000

18189 ... 400$
18194 ... 400$
18197 ... 400$
18208 ... 500$
18210 ... 500$
18238 ... 500$
18274 ... 500$
18289 ... 400$
18294 ... 400$
18297 ... 400$
18311 ... 500$

18312 2:000$000

18347 ... 500$
18353 ... 500$
18358 ... 500$
18365 ... 500$
18389 ... 400$

18394 — 50:000$000 — S. PAULO

18394 ... 400$
18307 ... 500$
18397 ... 400$

18447 1:000$000

18453 ... 500$
18489 ... 400$
18494 ... 400$
18497 ... 400$
18504 ... 500$
18508 ... 500$
18569 ... 500$
18589 ... 400$
18594 ... 400$
18597 ... 400$
18631 ... 500$
18652 ... 500$
18683 ... 500$
18687 ... 500$
18689 ... 400$
18694 ... 400$
18697 ... 400$
18702 ... 500$
18713 ... 500$
18722 ... 500$
18738 ... 500$
18779 ... 500$
18789 ... 400$
18794 ... 400$
18797 ... 400$

18804 2:000$000

18835 ... 500$

18843 1:000$000

18889 ... 400$
18894 ... 400$
18897 ... 400$
18919 ... 500$
18951 ... 500$
18953 ... 500$
18955 ... 500$
18988 ... 500$
18989 ... 400$
18994 ... 400$
18997 ... 400$

19

19001 ... 500$
19043 ... 500$
19054 ... 500$
19065 ... 500$
19089 ... 400$
19094 ... 400$
19097 ... 400$
19106 ... 500$
19122 ... 500$
19157 ... 500$
19189 ... 400$
19194 ... 400$
19197 ... 400$
19205 ... 500$
19215 ... 500$
19243 ... 500$
19253 ... 500$

19276 1:000$000

19277 ... 500$
19289 ... 400$
19294 ... 400$
19297 ... 400$
19389 ... 400$
19394 ... 400$
19397 ... 400$

19411 1:000$000

19489 ... 400$
19494 ... 400$
19497 ... 400$
19499 ... 500$
19513 ... 500$
19576 ... 500$
19587 ... 500$
19589 ... 400$
19594 ... 400$
19597 ... 400$
19608 ... 500$
19662 ... 500$
19668 ... 500$

19678 1:000$000

19689 ... 400$
19694 ... 400$
19697 ... 400$

19714 1:000$000

19735 1:000$000

19754 ... 500$
19782 ... 500$
19789 ... 400$
19794 ... 400$
19797 ... 400$
19799 ... 500$
19865 ... 500$
19870 ... 500$
19881 ... 500$
19889 ... 400$
19894 ... 400$
19897 ... 400$
19910 ... 500$
19928 ... 500$

19914 2:000$000

19989 ... 400$
19994 ... 400$
19997 ... 400$

Premios maiores

13267 — 2.000:000$ — RIO

6189 — 200:000$ — S. PAULO

14897 — 100:000$ — S. Leopoldo

18394 — 50:000$000 — S. PAULO

3497 — 30:000$000 — Porto Alegre

5665 — 20:000$000 — RIO

Todos os numeros terminados em 7 têm 400$000

Todos os numeros terminados em 7 têm 400$000

PLANO DA PRESENTE LISTA

PLANO V

PREMIOS:

1	premio de	[illegible]	2.000:000$000
2	"	50:000$000 (aproximação) para os numeros anterior e posterior ao 1º premio	100:000$000
1	"	[illegible]	200:000$000
1	"	[illegible]	100:000$000
1	"	[illegible]	50:000$000
1	"	[illegible]	30:000$000
1	"	[illegible]	20:000$000
4	"	10:000$000	40:000$000
8	"	5:000$000	40:000$000
20	"	2:000$000	[illegible]
100	"	1:000$000	100:000$000
600	"	500$000	300:000$000
600	"	400$000 para os bilhetes terminados com os dois ultimos algarismos do 2.º ao 4.º premio	240:000$000
2 000	"	400$000 para os bilhetes terminados com o algarismo final do primeiro premio	800:000$000
3 340			4.040:000$000

O ESCRITORIO Á RUA DA ALFANDEGA 28, ESTARÁ ABERTO PARA PAGAMENTOS TODOS OS DIAS UTEIS, DAS 9 ÁS 11 ½ E DAS 13 ½ ÁS 16 HORAS, EXCETO NOS FERIADOS

A ADMINISTRAÇÃO PAGARÁ O VALOR QUE REPRESENTEM OS BILHETES PREMIADOS, DURANTE OS PRIMEIROS 6 MESES DA RESPETIVA EXTRAÇÃO, AO SEU PORTADOR, E NÃO ATENDERÁ RECLAMAÇÃO ALGUMA POR PERDA OU SUBTRAÇÃO DE BILHETES

NO CASO DO PREMIO MAIOR CABER AO NUMERO 1, SERÃO CONSIDERADOS COMO APROXIMAÇÕES O IMEDIATAMENTE SUPERIOR E O ULTIMO DOS MILHARES QUE JOGAREM; SENDO SORTEADO O ULTIMO, SERÃO APROXIMAÇÕES O IMEDIATAMENTE INFERIOR E O PRIMEIRO, ISTO É, O NUMERO 1.

AS EXTRAÇÕES PRINCIPIAM ÁS 14 HORAS

Plano da proxima extração em 18 de Abril de 1940

PLANO U

1	Premio de	[illegible]	[illegible]
2	"	7:300$000 (aproximação) para os numeros anterior e posterior ao 1º premio	[illegible]
1	"	[illegible]	[illegible]
1	"	[illegible]	[illegible]
1	"	[illegible]	[illegible]
1	"	[illegible]	[illegible]
8	"	2:000$000	[illegible]
8	"	1:000$000	[illegible]
30	"	500$000	[illegible]
90	"	200$000	[illegible]
150	"	100$000	[illegible]
600	"	50$000	[illegible]
1.200	"	50$000 para os bilhetes terminados com os dois ultimos algarismos do 2.º ao 5.º premio	[illegible]
3.200	"	50$000 para os bilhetes terminados com o algarismo final do primeiro premio	[illegible]
5.303			[illegible]

233ª Extração = CONCESSIONARIO: DOMINGOS DEMARCHI = O FISCAL DO GOVERNO: RENE MOSTARDEIRO; O AJUDANTE DO FISCAL DO GOVERNO: SAMUEL LENZ DE ARAUJO CESAR; O ESCRIVÃO: JOAQUIM DE FREITAS JUNIOR = 233ª Extração

SUPLEMENTO JUVENIL NO Diario Carioca DOMINICAL

UM PROGRAMA DIFERENTE

Prosseguindo na serie de grandes iniciativas a que se propôs levar a efeito, o "Suplemento Juvenil" iniciará, na proxima quinta-feira, através da onda da Radio Tupí, a transmissão da historia de "Buck Rogers no Seculo XXV", especialmente adaptada para o radio com todas as suas caracteristicas de historia do Futuro. O programa, que será irradiado todas as quintas-feiras, promete ser o mais original até hoje apresentado no "broadcasting" brasileiro, dado o seu desenrolar fantastico e a época em que se sitúa: o seculo XXV.

Pinducão Banca o Joe Louis...

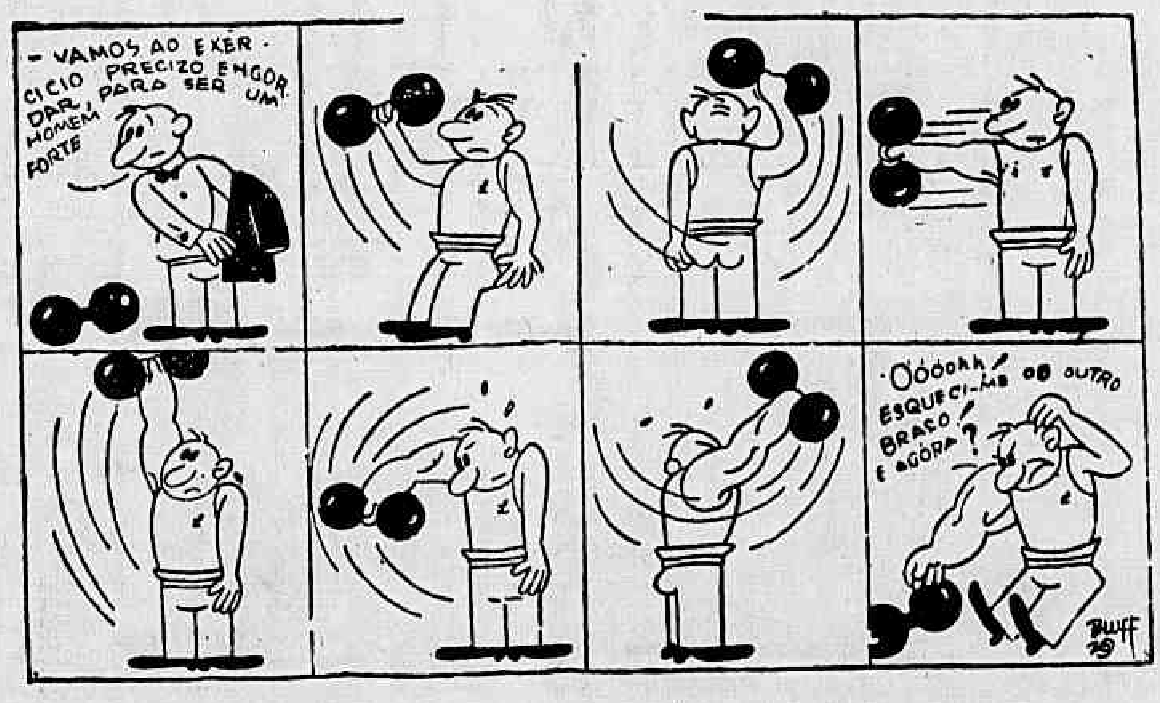

O Detective Berlock Holmes E Watso, Seu Secretario...

A TATICA FALHA

G R A N D E S F I G U R A S D O B R A S I L

DIOGO ANTONIO FEIJÓ

Legendas do professor Rafael Murilo ★ Ilustrações de Mario Pacheco

1 — Diogo Antonio Feijó ocupa um dos lugares mais nobres na galeria dos grandes homens do Brasil, pela honestidade do seu carater, firmeza dos seus principios e energia das suas ações. Nascido em São Paulo, em agosto de 1784, ordenou-se padre em 1807 e durante anos foi unicamente sacerdote e professor.

2 — Eleito deputado ás Côrtes de Lisboa, nelas tomou assento o padre Feijó em 1822, apenas alguns mezes antes da proclamação da nossa Independencia. Pouco depois via-se, portanto, na contingencia de deixar Portugal, com cinco outros deputados, indo para a Inglaterra, e depois para o Brasil.

3 — Na Inglaterra, em 22 de outubro de 1822, Feijó assinara com Antonio Carlos o chamado "Manifesto de Falmouth". Êle era, politicamente, um liberal. Suas idéas êle as pregava desassombradamente. E isto levou José Bonifacio de Andrada e Silva, o patriarca da Independencia, a mandar vigiá-lo.

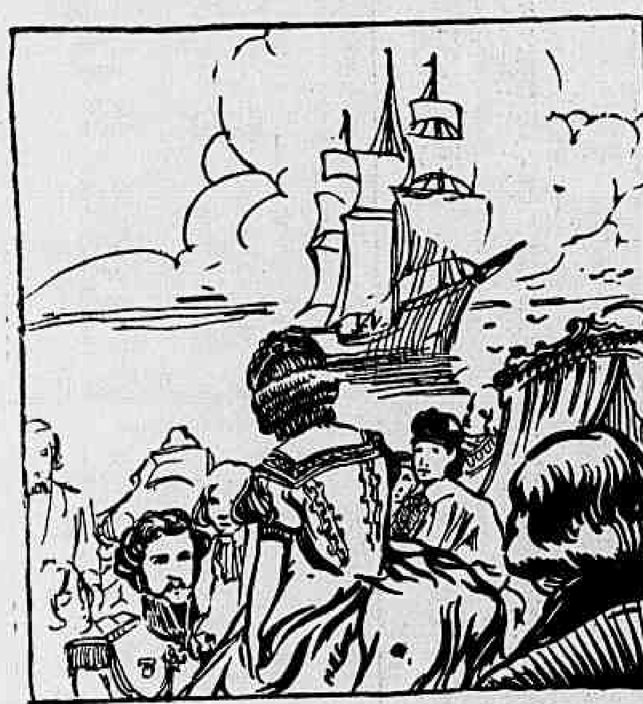

4 — A' medida que o prestigio de Feijó crescia, complicavam-se os acontecimentos nacionais. D. Pedro I, heroi da Independencia, via-se antipatizado pelo povo e tinha de abdicar em 7 de abril de 1830 e partir para a Europa. E não obstante os esforços da Regencia que assumira o governo, tudo era desordem e anarquia.

5 — Parecia que tudo estava perdido. Só um homem de aço poderia dominar a situação. Feijó foi convidado para ministro da Justiça, e foi esse o homem de aço. Sufocou revoltas de soldados e de gente da rua; castigou os maus. Em troca, recebeu dos seus inimigos ferozes ataques. Mas o Brasil continuava independente e uno.

6 — José Bonifacio, do partido oposto, criava-lhe grandes obstaculos. O padre suspendeu-o das funções de tutor de D. Pedro II, então menino. Mas surgiu o impasse: o Senado desaprovou a medida e o Regente demitiu-se. Em 1826, no entanto, via-se eleito para a Camara Alta e em 1835, elegiam-no Regente Unico.

7 — Os inimigos assanharam-se de novo. Surgiram intrigas e mais intrigas. A Camara briga com o Regente, o Regente briga com a Camara. Sem o apoio desta pouco o padre pode fazer em materia de administração. Chegam a acusá-lo de proteger os revolucionarios do Rio Grande. Feijó irrita-se e demite-se.

8 — Os conservadores, com seu chefe Bernardo da Vasconcelos, rejubilam-se. Mas Diogo cai de pé. Continúa puro e pobre como dantes. Ao partir para sua provincia natal, sua unica bagagem são duas canastrinhas com objetos de uso. O Regente nada mais possue. Tudo quanto ganhara, distribuira em esmolas.

9 — O grande liberal deixara o poder, mas não o interesse pelas coisas do paiz. Continuou trabalhando, pela imprensa. Envelheceu honesto e rijo de carater como sempre fôra. E em 1842, quasi com 60 anos, meio paralitico, acompanhava os adversarios. Andou preso e pouco depois de absolvido faleceu, em 1843.

Esta Biografia é Uma Das Cincoenta Do Livro "Grandes Figuras do Brasil", Um Livro Que Honra As Mãos Da Criança Brasileira

Rio de Janeiro, Domingo, 7 de Abril de 1940

Diario Carioca

Propriedade da S|A DIARIO CARIOCA

EXPEDIENTE

Directores: Horacio de Carvalho Junior, J. E. Martins Guimarães
Chefe da redacção: Danton Jobim

Telephones — Direcção: 22-3023; Chefe da Redacção e Secretaria: 42-5571; Redacção: 22-1550; Administração e Gerencia: 22-3635; Publicidade: 22-3018; Officinas: 22-0824; Gravura: 22-1785

Nota — Os commentarios editoriaes deste jornal, sobre assumptos internacionaes, são de responsabilidade de seu director, dr. Horacio de Carvalho Junior.

PUBLICIDADE, 22-3018

ASSIGNATURAS
Para o Brasil:
Anno . . . . 60$000
Semestre . . . 30$000
Para o Exterior:
Anno . . . . 100$000
Semestre . . . 55$000
Venda avulsa: Capital, $200; Interior, $300. Aos domingos, $200.

E' cobrador autorizado o sr. J. T. de Carvalho.

CORRESPONDENTE GERAL
Percorre o interior do paiz a serviço desta folha o sr. Romualdo Perrotta, nosso correspondente geral.

Representante em Bello Horizonte: OSWALDO MASSOTE.

A CIDADE

O MARTYRIO DAS BUZINAS

A campanha do silencio, na cidade, nasceu condemnada ao fracasso. O decreto que veiu regular o assumpto nunca foi cumprido. Nem o poderia ser. Não temos, no Rio, uma fiscalização efficiente. No tocante ao trafego, excepção do centro urbano, os Regulamentos são executados pelos motoristas. Vale dizer: — não existem. Temos uma prova no caso dos omnibus. Ainda agora as autoridades determinaram que taes vehiculos não poderiam passar á frente uns dos outros. Era preciso viajar em fila, para evitar as "fechadas" de consequencias sempre desastrosas. Que acontece, no entanto?

A ordem é escandalosamente desrespeitada...

Isso mostra que a lei é o chauffeur. Devemos, pois, appellar para o senhor absoluto do transito...

O decreto referente ao silencio dispõe que as buzinas não podem funccionar mais de uma vez. E esses apparelhos não devem ser estridentes... Na pratica, porém, as coisas se passam de modo bem differente. Usam-se na metropole buzinas de campo, com absoluto desprezo pela tranquillidade publica. E pessoas ha que atravessam ruas inteiras fazendo soar o signal de alarma como se fosse verdadeira sirene.

Na Europa, tal barulho é terminantemente prohibido nas cidades, permittindo-se apenas nas estradas. Nos centros urbanos, aliás, quasi não se ouvem sons de buzinas durante o dia e, á noite, toda a signalização se processa mediante a luz. O motorista, em vez de fonfonar, liga o pharol.

No Rio, não sabemos porque, as autoridades licenciam automoveis dotados de verdadeiro systema sonoro para impedir o repouso da população. Ademais, não adianta prohibir, porque não ha fiscalização rigorosa. E, por isso mesmo, foi que resolvemos solicitar dos srs. chauffeurs o obsequio de darem férias, pelo menos á noite, ás poderosas buzinas dos seus carros. Lembremse que os pharóes constituem optimo meio de chamar a attenção do pedestre descuidado. Se lhes agrada o barulho de "fon-fon", procurem as estradas. Nas montanhas da Tijuca, por exemplo, o éco produz surprehendentes effeitos...

Identificado Finalmente o Assassino do Major Nina Rodrigues

E' Elle Antonio Rosa Filho, Conhecido Malandro e Que Attende Pelo Vulgo de "Tarzan"

O CRIMINOSO REVELOU AO PROPRIO PAE O BARBARO DELICTO QUE COMMETTERA

O sertanejo Francisco Salles ao lado do nosso reporter na delegacia do 3.º districto

Noticiamos, hontem, que o sr. Sylvio Terra, chefe da Secção de Segurança Pessoal, tinha em mãos a chave do mysterio do Edificio Itapoan. E' que o sertanejo Francisco Salles resolvera, na madrugada de ante-hontem, após um interrogatorio de quatro horas a fio, quebrar o mutismo em que se vinha mantendo desde as primeiras diligencias realizadas em torno da tragedia emocionante e brutal de que resultou a morte do major Themistocles Nina Rodrigues. Através de revelações sensacionaes, o fachineiro poz a policia a par de todos os detalhes que antecederam a execução do crime. Narrou, friamente, como se havia architectado o plano de assalto contra a integridade physica do velho official, o seu objectivo, e, por fim, o inesperado desfecho da empreitada sinistra.

A COOPERAÇÃO DA REPORTAGEM DO "DIARIO CARIOCA"

Desde que o fachineiro foi detido pela segunda vez e removido para a Policia Central, a reportagem do DIARIO CARIOCA não mais perdeu o contacto com os detectives que, dirigidos pelo sr. Sylvio Terra, trabalham na elucidação do crime. O nosso desejo de cooperar fez com que estivessemos presentes ao longo interrogatorio, afinal coroado de exito com a confissão consciente, completa e detalhada, feita, madrugada alta, pelo fachineiro do Edificio Itapoan.

Como reporteres, assistimos as frequentes contradições em que Francisco Salles caia instante a instante, assediado pelo intelligente interrogatorio dos detectives Rubem e Soares, aconselhando-o, com subtileza, a que confessasse de vez a sua culpa. Assim, ao deixarmos a Policia Central na madrugada de sexta-feira, rumo á redacção, já conheciamos a historia do barbaro crime em todos os seus detalhes, ouvida dos proprios labios de Francisco Salles. Todavia, para não prejudicar a policia na detenção do principal assassino do mallogrado major, conforme nos solicitára o detective Rubem, resistimos ao impeto de informar ao nosso publico, dando tempo a que as autoridades chegassem a bom termo na caça ao criminoso, cuja prisão é esperada a qualquer momento.

COMO CONHECEU O ASSASSINO DO MAJOR

Após historiar, minuciosamente, como se processaram os entendimentos para levar a effeito a aventura sangrenta, o fachineiro passa a relatar o modo por que travou conhecimento com seu companheiro de crime.

Fôra numa tarde chuvosa. Francisco Salles sentara-se a uma das mesas do Café Ponto Chic, na Avenida Almirante Barroso, quando delle se acercou um homem pedindo-lhe o obsequio de um café e, após, um cigarro. O sertanejo attendeu-o solicitamente e, dentro em pouco, conversavam já como bons amigos. Ao se despedirem, Francisco Salles offereceu seus prestimos no apartamento do qual era o fachineiro. Datam desse encontro a amizade e as frequentes visitas que, alguns dias depois, começaram a ser feitas pelo desconhecido ao Edificio Itapoan.

O PLANO CRIMINOSO

Quando os dois homens se fizeram intimos, amigos de todos os momentos, surgiu a idéa do assalto ao major. O desconhecido propoz-se a leval-o a effeito, pedindo a cooperação do fachineiro, conhecedor de todas as condições e detalhes do apartamento do major Nina Rodrigues. Francisco Salles commungou, sem maiores delongas, com as idéas criminosas do amigo, ficando desde logo assente que o assalto seria num domingo, dia apropriado para a arriscada tarefa, dado a saida de quasi todos os moradores do edificio. Para maior garantia de exito, tres dias antes da execução do crime, ou melhor, quinta-feira á noite, Francisco Salles recolheu no seu quarto o assassino do velho militar, e dali não o deixou sair senão na noite de domingo, para consummar o delicto.

NÃO ERA PARA MATAR

Todo o plano fôra traçado com o objectivo de roubar. O assassinio não havia entrado nas cogitações dos malfeitores. Elle foi a resultante de uma situação de emergencia. O assassino não contava encontrar naquelle velho de setenta annos de edade, uma constituição organica ainda em plena vitalidade. Homem forte, decidido a enfrentar os perigos e as situações por mais traiçoeiras que fossem, o major reagiu ao primeiro golpe que lhe applicou o assaltante. E o fez com tamanha agilidade que obrigou o assassino a vibrar-lhe poderoso golpe na cabeça, utilizando-se do instrumento contundente que trazia comsigo. Receiando que o velho pudesse, ainda, se refazer, outras pancadas lhe foram vibradas.

A FUGA

Na incerteza de que a scena pudesse ter sido presentida por alguns dos moradores, o criminoso preferiu fugir a saquear o cadaver. Deixou, precipitadamente, o local da tragedia e foi ter com Francisco, que o aguardava no seu quarto.

O PACTO DE SILENCIO

Percebendo toda extensão do drama de que eram autores, o desconhecido e o fachineiro, depois de breve dialogo, accordaram em guardar absoluto segredo, fossem quaes fossem as consequencias, sobre o occorrido. Foi esse pacto sellado sob ameaça de morte para aquelle que o delatasse, que gerou o mutismo de Francisco Salles, só quebrado graças á tenacidade do sr. Sylvio Terra e seus auxiliares.

CONFISSÃO ESPONTANEA

Francisco Salles confessou a sua connivencia no crime espontaneamente. A policia levou-o a essa decisão sem recorrer, como poderá parecer aos commentadores apressados, á violencia. Ao contrario, attendeu-o em todos os pedidos, alimentando-o bem e regularmente. Interrogou-o, sim, com habilidade, pondo-o em brios, exortando-o a penitenciar-se de seu deslise, a affirmar-se um homem de bem. E o fachineiro, realmente arrependido de seu crime, talvez atordoado pelo remorso que lhe asphyxiava a consciencia, terminou por contar, clara e detalhadamente, toda a trama sinistra. Podemos affirmar, em sã consciencia, que o sr. Sylvio Terra não lançou mão de processos deshumanos para obter a confissão do sertanejo.

Francisco Salles — podemos affirmal-o com segurança — não passou pelo supplicio da sêde e da fome. A's 21 horas, foi-lhe servida uma refeição de bife e batatas fritas, o que foi presenciado pela nossa reportagem. Cerca de 1 hora de hoje, foi-lhe fornecida nova alimentação: café com leite e pão com manteiga.

O MOVEL DO CRIME

A despeito da confissão do fachineiro e da revelação do nome do assassino do desventurado major Nina Rodrigues, a hypothese de ter sido o latrocinio a causa do crime não está ainda robustecida.

A propria policia admitte a possibilidade de ter o assassino servido a terceiros que teriam interesse em eliminar da vida aquelle militar. O proprio facto de, desde algum tempo, andar armado o major Nina Rodrigues, corrobora a presumpção de que a victima esperava, de momento para outro, ser aggredida por alguem e tratava de se precaver.

A continuação das diligencias mostrará, afinal, qual o verdadeiro movel do crime que tanto impressionou a nossa sociedade.

As autoridades da Segurança Pessoal conseguiram identificar facilmente o assassino do major Nina Rodrigues.

Trata-se de Antonio Rosa Filho, individuo que nas rodas da malandragem attende pelo vulgo de "Tarzan".

Homem robusto, possuidor de grande força physica, o barbaro criminoso justifica assim o seu appellido do protagonista dos films em series.

Sua estatura baixa, cor morena clara, cabellos negros e duas pronunciadas entradas na cabeça, são as caracteristicas que o tornam facilmente reconhecivel.

FOI O MARMITEIRO DA VICTIMA

Antonio Rosa Filho, foi por algum tempo empregado da Pensão da rua Voluntarios da Patria, que fornecia as refeições ao desventurado militar.

Durante o tempo em que trabalhou, "Tarzan" era quem levava as marmitas ao aposento do major.

Data dessa época o seu conhecimento com o fachineiro Francisco Salles.

Mais tarde, sendo despedido da Pensão, por motivos ignorados, "Tarzan" passou a compartilhar da intimidade de Francisco Salles dos Santos, e com elle residindo.

A permanencia de Antonio Rosa Filho no Edificio Itapoan, não foi notada pelos demais moradores, dada a circumstancia do seu ingresso ali só se verificar á noite, emquanto que saia ao romper do dia.

DETIDOS O PAE E O IRMÃO DO ASSASSINO

Os investigadores Ubirajara e Gomes, da Segurança Pessoal, dirigiram-se hontem, logo após a identificação do criminoso, á fazenda da "Cachoeira", que fica situada no logar denominado "Secretario", distante cerca de 14 kilometros da estação de Pedro do Rio, ali detendo o pae do criminoso, Americo Rosa e um seu irmão de nome Jacyntho.

Conduzidos para a Policia Central, foram submettidos a interrogatorios.

CONFESSOU O CRIME

Em suas declarações Antonio Rosa adeantou á policia que seu filho ali estivera no dia immediato ao apparecimento do cadaver do major Nina Rodrigues e lhe confessara ter sido elle o autor do seu trucidamento.

Entretanto, seu filho nada lhe revelara sobre os motivos que o levaram a praticar o delicto.

Preso o Criminoso?

Ao fecharmos os trabalhos desta edição fomos informados de que o pae do criminoso havia denunciado o esconderijo do filho.

Afim de prendel-o seguiu uma turma de policiaes para o logar indicado, que fica nas proximidades de Petropolis.

E' bem possivel que "Tarzan", a estas horas, já esteja nas garras da policia.

Mães que tendes filhas a educar: lêde este livro! Fazei vossas filhas o lerem!

SENHORITAS — APRENDEI A CONHECER-VOS A VÓS MESMAS, O VOSSO SEXO, AS RAZÕES DE VOSSO AMOR, O VOSSO DESTINO BIOLOGICO!

BIOLOGIA DA MULHER

Pelo Dr. F. Haro

(Este livro já foi annunciado sob o titulo "Phases Biologicas da Mulher")

(Traducção de ISABEL MEDEIROS e prefacio de seu pae, professor MAURICIO DE MEDEIROS)

8.ª Edição

CONTEM OS SEGUINTES CAPITULOS

I — Psycophysiologia da puberdade.
II — O noivado: idade de se casar. Saude dos esposos. Situação economica. Cultura. Espirito de sacrificio.
III — O casamento: lua de mel. Viagem dos noivos. Phases matrimoniaes. Vida sexual (primeiras relações sexuaes, dualidade de leitos, "flirt" conjugal). Intimidade espiritual (conversações, rusgas, desavenças, espirito de sacrificio). Independencia individual (separações momentaneas, vida social, monotonia do mesmo ambiente, comprehensão do estado de espirito do companheiro). Quando conceber o primeiro filho?
IV — Gravidez: elementos de sua Physiologia. Hygiene da alimentação. Desejos. Pequenos e grandes transtornos. Nauseas. Vomitos. Prisão de ventre. Eclampsia. Compressões internas: varices, prisão de ventre, frequencia de micção, fadiga. Vestidos: ligas, colete, cinta, calçado. Asseio: banho, ducha. Exercicio: sport, trabalho, viagens. Costume de fumar. Leis de protecção materna, repouso, tamanho da creança. Hygiene da glandula mamaria. Hygiene das funcções sexuaes. Hygiene da psyche; emoções e distracções.
V — Parto: noções de sua Physiologia e symptomas de alarma. Preparativos: maternidade, lar, ambiente familiar, "trousseaux", leito. Primeiros symptomas. Asseio intimo. Anesthesia.
VI — Post-Parto: cuidados ao recem-nascido: olhos, cordão umbilical, banho, alimento, hypertrophia mammaria, crise physiologica. Cuidados com a mãe: parede abdominal, enfaixamento, exercicio, levantamento precoce, alimentação, funcção mammaria, febre.
VII — Puerperio: a creança: peso, passeios, chupeta. A mãe: fissuras do seio, perdas sanguineas, primeiro passeio, relações sexuaes.
VIII — Creança: dentição, vaccinação. Lactancia materna: mercenaria e artificial. Nova gravidez?
IX — Aborto: suas causas: perdas sanguineas e dores. Expulsão do ovo. Hemorrhagia. Intervenção. Consequencias.
X — Complexo da maternidade: a mulher que não tem filhos voluntaria ou involuntariamente.
XI — Esterilidade: sua significação. Esterilidade masculina, feminina e por desharmonia conjugal. Esterilidade absoluta e relativa.
XII — Procreação consciente: excessiva rapidez em engravidar-se. Seus inconvenientes. Regulação da gravidez. Anticoncepção. Esterilização. Tartulismo social.
XIII — Idade critica: menopausa normal. Hemorrhagias anormaes do climaterio. Cancer.

Nas Livrarias, 8$000 — Pelo Correio, 9$000

Edit. CALVINO Ltda. R. Sá BENTO, 26 — RIO

PEQUENAS OCCORRENCIAS POLICIAES

COLHIDO POR AUTOMOVEL, O MENOR FOI INTERNADO NO H.P.S.

Fracturou a Perna — A Menina Foi Hospitalizada — O Mecanico Foi Atropelado — Tres Musicos do Corpo de Bombeiros Victimas de Desastre — Aggredido a Faca pelo garçon — Victima de Auto na Rua B. Aires

Edgard Ribeiro, de 15 annos, solteiro, brasileiro, typographo, morador á rua Manoel Duarte nº 53 foi colhido por auto, hontem á noite, na rua Buenos Aires, esquina de Nuncio.

Em consequencia, recebeu fractura do braço direito, sendo, depois de medicado no Posto Central de Assistencia, internado no Hospital do Prompto Soccorro.

Lafayette Alfredo Mattos, de 40 annos, brasileiro, casado, funccionario publico, morador á rua Maranhense n. 69, hontem á noite, foi colhido por auto na esquina das ruas Senador Vergueiro e Cruz Lima.

Por apresentar fractura exposta da perna direita, a victima, após os curativos que recebeu no Posto Central de Assistencia, foi internada no Hospital do Prompto Soccorro.

A menina Wanda, filha de Arnaldo Pereira, de 10 annos, brasileira, residente á rua Guarany numero 47, hontem á noite soffreu uma quéda, recebendo fractura do joelho direito.

Soccorrida pela Assistencia, a infeliz menina foi internada no Hospital Carlos Chagas.

Em sua residencia á rua Itapirú n. 315 tentou contra a vida hontem, pela manhã, por motivos ignorados, o mecanico Luiz Camillo Maniscan, de 43 annos, solteiro e brasileiro.

Soccorrido pela Assistencia, o tresloucado, que ingerira pequena dóse de formicida, foi posto fora de perigo.

Na esquina das ruas Marquez de Sapucahy e Visconde Itauna o auto-transporte n. 4, dos Bombeiros, chocou-se violentamente na manhã de hontem com o caminhão n. 8.201.

Em consequencia foram atirados ao solo os musicos daquella corporação, Argemiro José da Silva, Adriano Galhardo de Freitas e Ezequiel Silva Mattos, que receberam contusões e escoriações.

As victimas, depois de medicadas, foram recolhidas ao Hospital de sua corporação.

Eustachio Mendes da Silva, de 33 annos, brasileiro, morador á rua Capitão Felix n. 19, foi aggredido a faca pelo ajudante de cozinheiro do restaurante São Francisco, á rua Dois de Abril nº 1, Jacy de Souza, de 28 annos, morador á rua Pacheco da Rocha nº 12, em Bento Ribeiro.

Attingida no ante-braço, a victima depois de medicada no Posto de Assistencia do Meyer foi internada no Hospital do Prompto Soccorro.

O menino Joaquim Antonio Costa, de 5 annos, brasileiro, filho de Antonio Jonathas da Costa, morador á rua Senador Pompeu nº 37, foi colhido por auto hontem, á noite, em frente á residencia, soffrendo em consequencia fractura exposta do craneo e esmagamento do braço.

Transportado em estado gravissimo para o Posto Central de Assistencia, o infeliz menino, quando recebia os primeiros curativos, veiu a fallecer.

Uma Data da Imprensa Brasileira

O 32º ANNIVERSARIO DA A. B. I.

Sr. Herbert Moses

A Associação Brasileira de Imprensa completou hontem trinta e dois annos de existencia. Durante esse largo periodo de tempo, ella se constituiu um grande e nobre patrimonio da intelligencia brasileira. Seu desenvolvimento assegurou aos jornalistas uma phase de verdadeiro resurgimento moral, taes as energias até hoje dispendidas para assegurar a sua estabilidade e a sua definitiva affirmação.

Registando o transcurso da data de hontem, é de justiça realçar a actuação efficiente e brilhante do sr. Herbert Moses que, ha mais de dez annos, vem, como presidente da A. B. I., dirigindo os seus gloriosos destinos. O predio majestoso da rua Araujo Porto Alegre é o fruto da sua tenacidade, da sua abnegação pela classe. Para o sr. Herbert Moses devem, portanto, se voltar todos os louvores e todos os applausos dos jornalistas brasileiros.

Firmado Contrato Para Construcção da Fabrica de Aviões em Lagoa Santa

Realizou-se hontem, no gabinete do ministro da Viação, a solennidade da assignatura do contrato para a construcção e estabelecimento da fabrica de aviões em Lagôa Santa, no Estado de Minas Geraes.

O acto teve a presença do general Mendonça Lima, titular da pasta; do general Isauro Reguera, director da Aviação Militar; dr. Romero Estellita, director da Fazenda Nacional; major Napoleão de Alencastro Guimarães, chefe do gabinete do ministro da Viação; coronel Samuel Gomes Ribeiro, director de Aeronautica Civil; Licinio de Almeida, inspector federal das Estradas; Frederico Burlamaqui, director do Departamento N. de Portos e Navegação; major Landry Salles, director do Departamento dos Correios e Telegraphos; Teixeira Brandão, director da E. F. Maricá; Luiz Vieira, inspector de Obras Contra as Seccas; Francisco de Sá Lessa, inspector geral de Illuminação; Adauto Lucio Cardoso, advogado do Lloyd Brasileiro; o pessoal do gabinete do ministro e jornalistas.